大正九年十二月十四日 第三種郵便物認可

新京日日新聞

夕刊　九月十一日

本紙定價 一部五錢 一ヶ月壹圓 郵稅 一ヶ月五錢
廣告料金 普通一行壹圓五拾錢 特別一行貳圓五拾錢
發行所 新京永樂町四ノ一 新京日日新聞社
電話 編輯局專用(3)三二〇五 營業局專用(3)三三〇五
發行人 十河榮 編輯人 松本忠勇 印刷人 永越內之介

高級清酒 樂天

カナダ政府も對獨宣戰を布告

十日英各自治領と歩調を合せ

【オツタワ十日發國通】カナダ政府は英帝國自治領各政府と歩調を合せいよいよ對獨宣戰布告を行ふに決定、十日對獨宣戰布告文に對する英帝ジョージ六世の署名があつたので即日オツタワにおいて正式に對獨宣戰を布告した

三ケ年持久戰計畫決定

英國政府斷乎たる決意を示す

【ロンドン十日發國通】英獨開戰以來今日十日で丁度二週目に入つたがこの間ドイツ軍はポーランド戰線において決定的勝利を博し、既に東部戰局の前途は大體見透しがつく程度に達した、一方英國側の戰意もこの間にあつて漸く強固なものとなり、一部に傳へられる和平調停說の如きは英國においては全く一顧の價値なきものとされてゐる、即ち政府は九日の閣議において三ケ年持久戰を基礎とする各般の計畫を決定し戰爭繼續に對する斷乎たる決意を示したが右計畫中に含まれる戰爭繼續のための大規模な軍需品增産計畫は三ケ年の需要を滿して餘りあるものとせられ、政府のこの決定は英國民一般からドイツ側の平和打診に對するヒトラー主義打破のための戰爭繼續に對する强固なる決意を再表明したものとして極めて歡迎されてゐる

英船二隻また擊沈

【ロンドン十日發國通】大西洋上におけるドイツ潛水艦の活躍は依然熾烈を極め、英國商船の被害が續々と傳へられてゐるが、英國情報省は十日英船ケネベック號（五、五八四トン）およびウインクレイ號（五、〇五五トン）の二隻が更にドイツ潛水艦に擊沈された旨發表した、ケネベック號乘組員は救助船により、ウインクレー號乘組員はオランダ汽船によりそれぞれ救助され全員無事を傳へられてゐる

獨潛水艦の活躍狀況

英國情報省の戰況公報

【ロンドン十日發國通】英國情報省は十日附戰況公報において獨潛水艦の活躍狀況に關し左の如く發表した

ドイツ潛水艦は遠隔の海上各所において活躍しつゝありわが海軍はこれに對し不斷の注意をはらひ適宜對抗手段を講じてその被害を最小限度に喰ひ止めんとしてゐる、ドイツ潛水艦の活躍により十日ケネベック號、ウンクレー號兩船が擊沈せられた外昨日にはユニオンキヤッスル汽船會社所屬汽船ウオーウイック號（二〇四四五噸）およびモス・ハッチンソン汽船會社所屬貨物船クローリス號（一一八〇噸）の兩船も潛水艦の追跡をうけたが乘組員の沈着果敢な處置により幸にして虎口を脫し安全なるを得た

植田前大使赴連 駐滿全權大使の重職を辭した植田謙吉大將は滿洲國機關へ挨拶、後任者との事務引繼等慌しい日を過してゐたが十一日午前九時新京發急行列車で關東州機關へ挨拶のため大連に向つた【寫眞は新京驛にて】

臨時、維新政府首腦　近く汪氏と會見

政策の根本的調整期待さる

【北京十日發國通】新中國建設の要望が汪精衞の運動に依り全國的に昂まり新生國民黨臨時、維新兩政府首腦の新政權樹立に關する具體的意見交換が近く期待される形勢にあり、臨時政府首腦間にも前途に橫はる重要國內問題の具體的檢討が行はれてゐる模樣である、即ち

一、臨時政府は成立宣言において共產黨絕滅を宣し、國民黨の專制を排擊、爾來不動の鐵則として之を實踐し來つてゐる、今次汪精衞の提唱する和平救國の理想には絕對贊意を措まぬものであるが新生國民黨のイニシヤチーブに依る新政權の組織に參加協力するためには一黨專制排擊の趣旨が保證されねばならぬ

一、臨時政府は過去一年八ケ月の間北支の特殊性と政權成立の過程とに鑑み三民主義を排斥し、新民主義と東亞固有の道義を政治教育資料の指導原理として採用實踐し來つた新政權が新生國民黨の有力分子をもつて主なる人的構成をなして成立するとせば臨時政府過去の業績と背反し現在の指導精神とも對立する事態を現出せぬとも限らぬ、この點を如何に調整するか

以上の點は臨時政府の中核をなす重要原理として北支民衆の間に生きてゐるものであり新政權成立後といへども機械的に拂拭し得ざる性質のものであり、これが處理は新政權組織上の重要難關たるを免れない、來る廿日頃南京に開催豫定の臨時、維新兩政府聯合委員會議においてもこれ等の點につき協議が重ねられるものと豫想されるが、新生國民黨首腦汪精衞が既存兩政府首腦との會見においてこれ等重要問題に關し如何なる解決案を提示するか臨時政府首腦の深い關心を示すところとなつてゐる【寫眞は上から汪、王、梁三氏】

獨、佛兩軍衝突

死者捕虜殘し佛軍敗走

＝ドイツ軍司令部發表＝

【ベルリン十日發國通】西部戰線における獨佛兩軍の衝突に關しては、フランス側屢次の公表にも拘らずドイツ側は終始沈默を守つてゐたがドイツ軍司令部は戰端開始以來はじめて獨佛兩軍が接觸したと左の如く發表した

西部戰線において戰端開始以來はじめてフランス狙擊部隊が國境線を越えて侵入し來たりジーグフリード線を隔たる相當距離の地點においてドイツ警戒線と接觸した、その結果敵軍は多數の死者ならびに捕虜を遺棄して敗走したが捕虜中には士官一名も含まれてゐる

ツ軍最高司令部は八日のポーランド戰況につき左の如く發表ドイツ軍のワルソー入城を確認した

一、機械化部隊は各地においてポーランド軍後方部隊の防禦線を突破しつゝサンドシエルズとワルソーとの間の地點のヴイツスラ河畔に達し八日午後西南方より敵都ワルソーに進入せり

一、南部ポーランド方面においては機械化部隊はヴイツスラ河支流ウイスロカ河を橫切りルズエスゾー市を占領せり

一、ヴイツスラ河東岸の攻擊基地としてサンドル・シエルズを占領せり

一、ヴイツスラ河西岸においてはザーオーレン・ラドムの西を拔き更に北上してカルワヤに到達せり

一、ポーゼン州では抵抗を見ることなく順調に掃蕩を行ひつゝあり

一、ワルソー防禦の敵軍はワルソーの東北方ウイスツエウ附近においてブング河を渡り退却中

佛參謀本部コンミユニケ

【パリ十日發國通】フランス參謀本部は十日佛獨國境の戰況について左の如きコンミユニケを發した

ドイツ軍は九日國境線數地點において反擊を行つて來た、但しフランス軍前線に變化なく九日中には情勢には變化なくわが飛行機は順調に活躍偵察飛行を行つた

バルチツク海の海運混亂

【パリ八日發國通】八日ストツクホルムからチユーリツヒ經由パリに達した情報に依ればドイツの機械水雷敷設によりバルチツク海一帶の海運が混亂狀態に陷つてゐる旨次の如く報道してゐる

英國海軍のスカゲラツク海峽封鎖に對抗してドイツ海軍はバルチツク海を封鎖したゝめノロサウンド附近（バルチツク海の出口）においては機雷にかゝり船舶の沈沒するもの續出し、八日までにスエーデン商船の沈沒せるもの三隻を數へるに至り、バルチツク海における海運の安全性は今や全く失はれんとしてゐる、ドイツ海軍の機雷による封鎖は前記ノロサウンドのみならずゼーランド島とフエン島との間のグレート・ベルト、フエン島とデンマーク本土との間に橫たはるリツトベルトの二海峽にも行はれた結果、デンマーク、ノールウエーおよびスエーデン三國の漁船はその危險のため出漁を中止するの已むなきに至つてゐる

佛近日中に擧國一致內閣結成

【パリ九日發國通】フランス政府は對獨開戰と同時に國內の擧國一致體制を强化すべくダラディエ首相は各派領袖と協議を重ねてゐたが、最近大體交涉がまとまつたので、近日中に現內閣の改造による擧國一致內閣の結成が發表される段取りとなつた、而して政府は內閣改組と同時にさきの大戰當時の例にならひ器材省及び經濟封鎖省を新設し更に國防省內各局の擴大改編を行つて、ダラディエ首相直轄の各局を統一する意向と云はれる

伊藤醫院　內科　小兒科　皮膚科　泌尿科　伊藤津　百遁街五九　民生部ウラ　電(2)三八三二

首都ワルソー未だ陷落せず

＝ドイツ軍司令部發表＝

【ベルリン十日發國通】ドイツ軍司令部十日午後一時の發表によればワルソーはまだ陷落せず市の南北兩方面において今なほ激戰中の模樣である

パリ在住日本人　十三日パリ發

【パリ十日發國通】パリ在住一般日本人は大戰勃發と共に日本引揚に決定したが新聞通信關係者及び少數の技術家等を除き大部分の日本人は來る十三日特別列車でパリ出發、ボルドーに向ふことになつた一行は九日ボルドーに入港した郵船鹿島丸に乘船、一週間後には故國へ向けフランスを離れる筈

フランス政府　金輸出禁止公布

【パリ十日發國通】フランス政府は戰時非常措置として十日金の資金化及び金輸出禁止並に統制令を公布した

多額議員總選擧

【東京國通】多額議員選擧開票結果當選者左の通り

栃木縣＝上野松次郎（政友再）大阪市＝佐々木八十八（中立再）中山太一（中立再）東京府＝小坂梅吉（民政新）小野耕一（中立再）岩手縣＝柴田兵一郎（政友新）宮城縣＝伊澤平馬（政友新）三重縣＝小林嘉兵治（政友再）秋田縣＝鷲田團平（民政新）京都府＝風間八左衞門（政友再）、大澤德太郎（政友系中立再）滋賀縣＝野田六左衞門（民政新）大分縣＝麻生增良（政友新）茨城縣＝結城安次（中立新）飯島雷輔（中立新）千葉縣＝常澤重雄（政友元）齋藤滿壽雄（政友新）奈良縣＝松井貞次郎（中立新）和歌山縣＝吉村友之進（中立新）福井縣＝熊谷三太郎（中立新）岡山縣＝坂野鐵次郎（民政再）、山上岩二（政友再）佐賀縣＝中野敏雄（政友新）熊本縣＝古莊健次郎（政友新）山隈康（國同再）鹿兒島縣＝上野喜左衞門（政友系中立再）、岩元達一（政友系中立新）靜岡縣＝鈴木與平（政友新）鈴木幸作（政友再）山口縣＝秋田三一（中立新）沖繩縣＝平尾喜一（政友新）廣島縣＝松本勝太郎（民政再）水野甚次郎（政友再）新潟縣＝飯島知信（民政新）、長谷川科夫（中立新）

なほ愛媛、高知、福島の三縣は（定員合計四名）十一日開票されることになつてゐる

中古カメラ賣買　乾寫眞機店　新京銀座電(3)三三六〇

【東京國通】貴族院多額納稅議員の總選擧は十日全國一齊に執行されたが、無競爭當選者は一道十九縣廿七名でその氏名左の如し

北海道＝板谷富吉（政友會）栗林德一（政友系中立新）青森縣＝佐々木嘉太郎（政友新）山形縣＝三浦新七（中立再）神奈川縣＝平沼亮三（民政再）、磯野庸幸（政友再）埼玉縣＝松本眞平（政友再）岩田三史（政友元）群馬縣＝澁澤金藏（政友再）長野縣＝小坂順造（民政再）、片倉兼太郎（中立新）愛知縣＝磯貝浩（民政再）下出民義（政友再）山梨縣＝名取忠愛（中立再）岐阜縣＝渡邊甚吉（中立新）富山縣＝佐藤助九郎（民政新）石川縣＝中島德太郎（中立新）兵庫縣＝瀧川儀作（中立新）、多木粂次郎（政友新）島根縣＝田部長右衞門（中立新）鳥取縣＝米原章三（民政再）香川縣＝大西虎之介（政友再）、德島縣＝西野嘉衞門（中立再）福岡縣＝出光佐三（政友再）大藏守治（政友再）長崎縣＝橋本辰二郎（中立再）宮崎縣＝竹下豐次（中立新）

人事往來

着京

影山初里氏（滿鐵社員）十日東京ヤマトホテル
金原舜二氏（會社員）同
熊井屋治氏（同）同
草場琢成氏（農業）同
堀部一郎氏（官吏）同
谷留志氏（商業）同
田中泰夫氏（會社員）同
今泉今右衞門氏（商業）同
野田鴻四郎氏（會社員）同
久野馨氏（商業）大都ホテル
草場宇喜也氏（會社員）同
山本安一郎氏（同）同
野尻哲二氏（官吏）同
長澤主吾氏（會社員）同
福田稔氏（同）同
杉岡守一氏（材木商）同
多田繁三郎氏（滿蒙特産會社首席取締役）同
鶴見音治氏（建築業）同
尾崎弁治郎氏（滿鐵社員）同
山本盛正氏（滿洲工廠社長）同
澁江靜氏（會社重役）同
松尾倫太郎氏（滿鐵社員）同
白水一夫氏（會社員）同
永瀨英夫氏（會社員）三國ホテル
原田貞一氏（同）同
橋本源次郎氏（同）同
久保欽吾氏（請負業）同
貨子四郎氏（土建業）同
藤井喜興治氏（滿洲證券）同
丸毛裕氏（會社員）同
三井登氏（營口紡績）國都ホテル
栗山藤二氏（滿洲電業公司大連支店長）同
中島貞雄氏（會社員）同
矢野範二氏（辯護士）同
釣田輝雄氏（北滿製糖）同
內田徹氏（會社員）滿蒙ホテル
菊田豐保氏（木材商）同
齋藤利藏氏（鐵工所）同
近藤正郎氏（滿洲輕金屬會社）同
小野生駒氏（石油會社）遼東ホテル
木阪英民氏（會社員）同
白石勝馬氏（同）同

出發

▲瀨戶巖氏 十日大連へ
▲大谷省三氏 平壤へ
▲坂西申藏氏 大連へ
▲中村撰一氏 哈市へ
▲片山正夫氏 大連へ
▲安藤廣太郎氏 同
▲老賀政敏氏 同
▲石黑忠篤氏 同
▲海井忠正氏 吉林へ
▲尾山桝滋氏 奉天へ
▲本間不二男氏 同
▲鎌倉巖氏 同
▲上野一郎氏 本溪湖へ
▲闕小五郎氏 哈市へ
▲平郡宏氏 延吉へ
▲大倉銀三郎氏 奉天へ
▲久野明氏 同
▲梅田文雄氏 大連へ
▲大塚春富氏 チチハルへ
▲吉木陽氏 奉天へ
▲竹內哲夫氏、錦州へ

その日く

英が態度を改めずば全力を擧げ應戰すとゲーリング元帥獅子吼

□

英はまた三年戰ふつもりと叫ぶ、よその火事は大きいに限るといふわけではないが…

□

獨佛兩軍の衝突初めてドイツ側發表、これから戰は本筋に入るか

□

汪、王、梁三巨頭愈よ近く會見の模樣、かくて新支那の基礎は築かれてゆく

□

今日この姿を見るは一に皇軍將兵の努力によるもの、感謝は日と共に加はるのみ

阿部一族
ベストテン第八位獲得
熊谷久虎演出

熊谷久虎と前進座の協力に成る德川初期阿部一族が殉死をめぐつて蹶起する武士道叙事詩!!
河原崎長十郎　中村翫右衞門　外前進座出演!!

綴方教室
ベストテン第五位獲得!!
高峰秀子・清川虹子　徳川夢聲　主演
勤勞と汗と煤煙に包まれた巷の一角屈する事のない健康な人々の意志!!
燃え出る樣な一少女の生活記錄!!

十二日公開　四〇セン均一
新京キネマ

ヒラメの刺身から またも中毒騒ぎ
電業養成所員の三十名 生命には別條なし

義に滿業獨身社宅から五十名の大量傳染病患者發生し國都防疫陣を緊張させた折柄、またしても北大街一〇五宮廷府前電業社員養成所に中毒騒ぎが勃發、衛生當局を狼狽させた事件があつた、北大街一〇五電業社員養成所は目下六十餘名の社員を收容講習せしめてゐるが、十日夕食を終つた講習生中卅名のものが急に腹痛を訴へ下痢發熱し苦悶したので吃驚した同所では直ちに興安病院吉田院長の往診を求めたが、檢診の結果夕食の食膳に上つたヒラメの刺身による中毒と判明それぞれ治療を加へ生命に別狀なく患者は漸次回復ホッと安堵させた一方かくと通報に接した首警衛生科では時節柄萬全を期して十一日午前十時原口衛生股長現場に馳けつけ目下患者について檢便實施中である

東光寮の患者 パラチフスと決定

既報＝市內永吉街三〇二滿業獨身社宅東光寮の百廿餘名の寮生中五十餘名の疑似腸チフス患者發生事件はその後重患者三名の病菌について市立衛生試驗所で檢査の結果、パラチフスと決定、それぞれ隔離防疫の萬全を期しつゝあるが患者の病狀はいづれも極めて輕く大體回復に向ひつゝあり蔓延を豫想されたチフス騒ぎも一先づ落ちつくものと見透しがついた

腸チフス又一名

日本橋通二二理髮屋ナショナル軒職人松崎榮君（二二）は七日腹痛を訴へ滿鐵醫院岡本醫師の診察を受けた結果十日腸チフスと確定、千早醫院に隔離收容すると共に同店を消毒したが從業員一同の檢便の結果判明まで同店は自發的に休業してゐる、同日中に發生した傳染病はヂフテリヤ一名、猩紅熱一名、赤痢二名合計五名であつた

健康診斷と警戒が必要
◇……村川衛生處長語る

夏から秋へ―この時候の變り目は消化器系統の病氣流行期として病は口からの衛生に一段の注意が要望されてゐる折柄、集團生活の寮等から次々と大量の傳染病或は中毒患者を發生衛生陣を惱ましてゐるが、これに對し市公署村川衛生處長は次の如く語つた

東光寮の大量傳染病の發生或は電業社員養成所の中毒騒ぎ等その原因は目下嚴密に調査中であるが、いづれも食物によつて起つたものであることに間違ひはない然し獨身寮等に於ける炊事人等にして保菌狀態にあることはあり得ることである

かうした場合から傳染病の發生を見ぬとも限らないので炊事使用人は自發的に健康診斷を受けると共にその材料についても一段の注意を拂ひ消毒に萬全を望むものである、ことに夏から秋の時候の變り目にはチフス系統の流行期であり衛生上一層の警戒を要する

戰跡訪問マラソン 今年は十七日に
長期戰に鍛へよ若人鐵脚！

毎年事變記念日を卜して擧行されてゐる體育聯盟新京事務局陸上競技部主催、本社後援の戰跡訪問マラソン大會は本年に限り來る十七日午後一時より擧行されるが、銃後若人が健脚をもつて戰跡を訪れるのは長期聖戰下更に心身を鍛練し併せて幾多先輩が尊い血を流して戰つた眞義を認識することにあるので、銃後若人の意氣を示すためにも多數の參加が望まれてゐる、決定した大會要項は左の如くである

大會要項

一、期日 九月十七日（日）午後零時半集合午後一時出發
晴雨にかゝはらず擧行集合時刻迄に參加なき場合は棄權と見做す

二、走路 出發點及決勝點兒玉公園正門前約二四、五〇〇米
第一區 兒玉公園正門―寬城子忠魂碑 約五、七〇〇米
第二區 寬城子忠魂碑―日本橋電業支店 約二、九〇〇米
第三區 電業支店―南關 約四、〇〇〇米
第四區 南關―南嶺忠魂碑 約四、六〇〇米
第五區 南嶺忠魂碑―大經路交叉點 約四、三〇〇米
第六區 大經路交叉點―兒玉公園正門 約三、〇〇〇米

三、出場資格 新京在住者にして各團體所屬員を以てチームを組織すること、混成チームは認めず、一團體より幾組參加あるも可

四、出場選手數 正選手六名補缺二名

五、申込方法 九月十五日午後四時迄に氏名、所屬、年齡明記の上體育聯盟新京事務局宛申込むこと
參加者は登錄者たることを要す未登錄者は事務局規定用紙に登錄をなすこと
申込期日以後の又は電話による申込は受理せず

六、表彰
優勝團體に賞狀優勝盃個人賞を授與す
二等團體に賞狀個人賞を授與す
三等團體に賞狀個人賞を授與す
四等團體に個人賞を授與す

注意
1、各團體選手の中繼點配置は各團體に於てなすこと
2、選手に對する伴走を禁ず
3、走者が中途にて故障を生じ續行不可能の場合は補欠を以て代走せしむることを得、但し補欠代走者は其の區間の出發點に引返し競走を續行するものとす
4、自轉車オートバイ等乘物に依り應援は許可するも他選手に接近し妨害になると認むる行爲ありたるときは役員に於て注意を加へ尚ほ役員の注意に從はざる場合其の團體を失格せしむることあるべし

自轉車で環狀線ハイク
來る十七日忠靈塔前出發

新京ハイキング倶樂部では體育週間中の行事として國都建設の大動脈たる環狀線四萬八千米を國防の輕機械化部隊自轉車で走破して國都環狀線に對する認識と交通訓練及び體育運動に資する目的で十七日午前八時半から忠靈塔前を出發點として環狀線道路自轉車ハイキングを開催する事になつた、要項左の如し

一、行事 忠靈塔參拜、行進路（忠靈塔前―市公署―吉林大路―環狀線道路北進一週間―吉林大路―市公署前）約六萬米、講話、中途休憩時間中國都建設局職員より國都建設と環狀線道路に就てを聽く、其他中途休憩所に於て湯茶を供す

二、申込方法 九月十五日午後四時迄に市公署體育聯盟新京事務局（二―六二二四）宛姓名年齡職業住所明記し申込むこと

三、注意事項 警鈴（ベル）及自轉車鑑札並警察署登記番號なきものは之を認めず、自轉車に故障を生ぜざるやう豫め注意のこと

リレー式に靴を盜む
被害七十足に及ぶ

十日午後十時頃朝日通交番所員が日本橋通記念館構內を巡視中、赤、黑短靴各一足を所持する不審者を同行取調べたところ、山東生れ住所不定曲竊庭（二三）と云ひ、城內內地人宅玄關先より竊取して來たもので余罪を追及した結果六日頃より同類二名とゝもにリレー式に竊取賣却をなしてゐた、その稼ぎ高驚くなかれ編上げ、短靴七十足に上り、主に兒玉公園運動場、玄關先等から盜み取つては三人で山分けし歡樂地新天地に出入しては遊び廻つてゐたことを自白、引續き余罪追及中

熟睡中に盜難

十日午前零時から同四時までの間軍用路西街八五號崔翼初さん方に侵入した賊に電氣モーター一台（三菱製時價百六十圓）、リヤカー一台（百二十圓）を竊取されてゐるのを熟睡から覺めて氣付き吃驚して寬城子署に屆け出た

あすは自肅日 御遺骨を迎へませう

國境方面に奮戰、散華した皇軍將兵の第四次御遺骨〇〇柱は十二日午後三時十五分並びに午後七時三十分の二回に亘り着京、直ちに西廣場社員倶樂部に安置されお通夜が營まれるが、當日は例日通りに各戶洩れなく弔旗を揭げ歌舞音曲は勿論、泥醉の上放歌高吟せざるやう一段と自肅を要望されてゐる

勤勞奉仕隊の表彰式を擧行

滿洲建設勤勞奉仕隊表彰式は十一日午前十一時より國務院講堂で張國務總理、星野總務長官、呂產業部大臣、協和會代表勞隊係者多數列席の下に開催され、勤勞奉仕隊の輝かしい功績に對し張總理、星野長官、呂產業部大臣ならびに協和會代表よりそれぞれ謝辭を述べ、次いで濱江省、間島省、牡丹江省各方面隊、鐵道隊、朝鮮中隊先遣隊各代表に對し張總理より感謝狀および徽章の贈與あり、これに對し勤勞奉仕隊總隊代表より答辭あり、終つて日滿兩國萬歳を三唱、正午式を閉じた

秋季種痘（十九日から）

首都警察廳では秋季定期及び臨時種痘を左記日割（毎日午前九時より午後四時まで）によつて各署一齊に實施することゝなつた

△中央通署（九月十九日）西廣場、兒玉公園前、新京驛前、各派出所管內（二十日）八島通、朝日通、日本橋通、東二條通、各派出所管內（二十一日）富士町、東五條通、大和通、各派出所管內＝以上何れも錦町、中央衛生試驗所に於て施行（二十二日）桔梗町派出所管內 於日菊町倶樂部

△長通路署（二十三日）直轄、東三馬路派出所管內 於長通路國民學校（廿五日）興運路派出所管內 於興運路國民學校（廿五日）東大橋派出所管內 於龍王廟國民學校（十九日）東新京驛前派出所管內 於東新京國民學校（廿日）長春大路北大街派出所管內 於北大街派出所（廿一日）東三道街、東二道街管內 於文廟國民學校（廿二日）桃源路管內 於文廟國民學校（廿二日）東安屯內 管於同所

△順天署（二十三日）明倫街、崇智路、興安大路管內 於白菊小學校（廿五日）白菊町、清和街管內 於櫻木小學校（十九日）同治街管內 於順天小學校（廿日）東朝陽路義和路管內 於順天小學校

△四道街署（二十一日）直轄、平治街大同公園管內 於本署（廿二日）豐樂路、新市場、西三馬路管內 於大經區事務所（廿五日）南關、民康路管內 於文化國民高等學校（廿五日）南嶺管內 於同所

△寬城子署（十九日）直轄、韓陽路管內 於孟家橋國民學校（廿日）軍用路、散步關管內 於軍用路國民學校（廿一日）寬城子街管內 於高砂町衛生隊（廿二日）北五條、北十條管內 於高砂町衛生隊

△和順署（二十三日）直轄、和順八……

風呂敷句搔拂ひ

九日午前十時頃警護隊李、劉兩刑事が新京驛待合室を密行中、風態に似合はぬ大風呂敷包をもつて徘徊する滿人を發見……に同行取調べたところ、熱河省青龍縣生れ、住所不定徐守盛（三〇）と云ひ、同日朝驛構馬車乘り場で素早く風呂敷包を失敬して大屯に歸るべく列車待合せ中を捕つたもので包の中には七日中央署保安係に摘發されたインチキ「新京土產」大、小箱各三個、パイナップル五個、滿服上下八着その他が入つてをり、服の中には鞍山の被害者妻からの手紙「もうどうにも生活のやり繰りが出來なくなつた、自分の體を賣つて金子を得なければ皆餓死するばかりだ」と三通あり、新京に出稼ぎの夫が心配して急ぎ妻の許へ歸つたゝめ盜られても訴へ出ずに行つたものとみられるが、李を嚴重追及してゐる

メムバー惡事

九日午前六時頃警護隊新京驛詰所赤坂巡長、宮下刑事が驛前を徘徊する擧動不審の內地人を隊に同行調べた結果、福岡縣三井郡、三笠町二ノ九酒井方古賀佳力（三四）と云ひ本年四月二十日頃まで三笠町カフエー松竹でメンバーとして働いてゐたが、遊びが過ぎて女給カズエさん他七、八名から何んとか理窟を並べては金を借り遊興に費してゐたのを店主に見付けられて馘となり以來顏見知りを賴りに牡丹江、哈爾濱、奉天、吉林と各地を渡り步き八月中旬頃新京に舞戻つて來たもの、一定の職につけず去る三十日夜一杯機嫌で日本橋通二二川上ビル出島さん方に入り込み朝迄熟睡した擧句人氣のないのを幸ひ電氣時計その他衣類八點を竊取して入質、呑んでしまつた外七件に上る竊盜、二件の詐欺を働いたこと自白、目下余罪追及中である

新京八島通三〇 加藤葬儀社 電(3)三一〇八番 三五九一番

街の日記

商業學力試驗

新京商工公會商工相談所では來る九月廿九、卅兩日西四道街の公會事務所で第三回商業學力檢定試驗を施行する、受驗資格は男女、年齡を問はず試驗科目は商事要項、商品學、商業地理、簿記、商業作文、珠算、英語、商業算術、滿洲語、露語の十科目で一科目でも合格した者には公會から科目合格證を授與することになつてゐる、申込は九月十五日まで商工相談所（中央通國通三階）宛である

電氣協會總會

滿洲電氣協會第三回臨時總會は九日午後四時より新京ヤマトホテルで開催
一、理事長選任の件
一、理事及び監事補缺選擧の件
を審議し理事長に柏村產業部次長、理事に荻尾產業部電氣科長、監事に手島產業部次長を選任した、尙岸前理事長を顧問に推戴の件を可決した

電々拳鬪部創設

電々倶樂部では今回體育部內に拳鬪部を創設十二日午後五時から義和路電々弘道館二階で發會式を兼ねて道場開きをする

體力檢査 十五日から行ふ

體育聯盟新京事務局では例年實施して來た國民體力檢査を十五日から實施することになつてゐるが本年度は康德五年度に行はれた
△男子部（イ）五、〇〇〇米走（二十七分以內）（ロ）三〇瓩重量運搬（二〇〇米歩）（ハ）建國體操（第一、二操）
△女子部（イ）二、五〇〇米歩、走（二十五分以內）（ロ）一四瓩重量運搬（二〇〇米歩）（ハ）建國體操（第一、二操）
の外に二千米走力競走を實施する事になり十二日零時半から國防會館で體育聯盟新京支局、保健協會合同主催のもとに各團體代表と檢査實施に關する打合せ會を開催する事になつた

あす（十二日）

▲ノモンハン事件戰利品展覽會 於北安路天理教傳道廳構內
▲赤塚忠一畫伯水彩展 於國防會館
▲離乳講習會 於錦町健全生活館午後一時より
▲電々拳鬪部發會式 於義和路電々弘道館二階午後五時より
▲新京中學校運動會 於同校庭 午前十時より
▲大祭奉納武道申込締切 午後二時まで

ひかりに投石

九日午後九時三十五分新京驛着急行ひかりが孟家屯（新京より八キロ七）を通過した直後驀進の列車目がけて何者かゞ投石したゝめ前部より三輛目三等車の窓硝子一枚を破壞した、乘客には何等被害はなかつた、訴へにより警護隊新京驛詰所では孟家屯分所に連絡投石犯人を嚴探中である

帝立二回戰 一對一で引分け

【東京國通】東京大學野球リーグ戰立帝二回戰は十日午後一時より神宮球場に於て三谷（球）西村、天知、藤田（壘）四氏審判、帝大先攻で開始された

帝大	0	0	0	0	0	1	0	0	0	―1
立教	1	0	0	0	0	0	0	0	0	―1

慶法二回戰 法政雪辱なる

【東京國通】慶法二回戰は十日午後三時廿分より伊丹（球）坪井、角田、天知（壘）四氏審判、法政先攻で開始されたが五對一で法政の雪辱成る

法政	0	1	0	0	2	0	0	2	0	―5
慶應	0	1	0	0	0	0	0	0	0	―1

ニツポン號 ニユーヨーク着

【ニユーヨーク九日發國通】世界一周飛行ニツポン號は東部夏季時間九日午後一時廿五分ニユーヨーク郊外のニユーヨーク飛行場に到着したが乘員一同は直ちに出迎への在留日本人歡迎委員會の一行と共に十臺の自動車を連ね晴れのニユーヨーク入りをした

大村總裁歸社

新滿大使に挨拶のため來京中であつた大村滿鐵總裁は十一日午前九時發列車で歸社した

團體往來（十一日）

▲傷病兵〇〇名 十一日午後十時四十五分着哈爾濱より同十一時五分發金州へ
▲吉林省第四國民高等學校生徒百一名 十一日午前八時着吉林より
▲東豐師道學校生五十名 同午後四時四十分着吉林より
▲宮崎女子師範生三十四名 同午後三時二十五分發大連へ
▲佐賀縣伊萬里農林學校生徒五十名 同右周水子へ
▲遼陽縣立農民修練所生三十九名 同午後四時二十分着遼陽より

今晩の主なる放送

▲七・三〇國民歌謠「滿洲事變八周年記念歌」（大阪）▲七・四〇ラヂオドラマ「陸奧宗光」（東京）海田研二外▲八・三〇特別講演「國際情勢と日本の地位」（東京）安達謙藏▲九・〇〇府縣めぐり（名古屋）「三重縣の卷」

秋の衣裳特別奉仕
秋の新柄豊富荷入
お祭衣裳は是非弊店で御吟味下さい
すぐ間に合ふ仕立衣裳澤山……お體にピツタリ合ふ様御奉仕中上ます
新京銀座 衣服本店 電話③三五九七番
お德用の整理品 質流品 支店の新京競賣所へ

豆自動車賣却廣告
中古手入濟新車同樣一台（客用）右格安に譲る仲介者並に電話照會御斷り
八島小學校前 岩見電話店 電話(3)五九〇九番

校長 正四位勲二等男爵 沖貞男
中野高等無線電信學校
東京市中野區江古田 電話中野七〇五三・五九七三・寄宿舎完備

加藤大乘先生述 勝馬算出秘錄 傳 定價金五圓也（送料十六錢）
◇讀んでスグ實戰に役立つ競馬新戰術！
◇數理の神秘が指示する勝馬算出法！
從來ありふれた過去の統計や常識讀本の類に非ず出馬表一枚あれば各レースに於ける勝馬の推定が手易く決り、素人も玄人も迷はず安心して永久使へる馬券戰術の極秘である!!（見本進呈）
東京日本橋區江戶橋二ノ七 大興社 振東八五〇六

看板一式 塗裝一般 紫雲社 新京大經路九四 電話(二)二一六三番
防錆塗料專賣特許クロミオン 海軍省鐵道省指定 松下塗料株式會社滿洲總代理店工事部 新京大經路九四 佐藤博信 電話(二)二一六三番

和盛德洋酒部 日本橋通り二十九 電(3)五八〇四
洋酒 罐詰 洋食料品
御電話次第多少に拘らず即時御屆け致します

淋疾 治療は責任ある根治療法によられよ（HS線療法の說明書進呈）
一般慢性病專門
東京 樂生堂HS線新京療院 新京祝町二ノ四（西本願寺西隣入）

會葬御禮 西村ハジメ 梅津清兵衛

ばあげんせーる ニツケ
12・13・14 三日間（品切の際は期間中でも締切ります）
新品で、疵や汚のある實用必需品の、原價を無視した、年一回の廉賣會。堀物も豊富！
GALLERY NIKKE

本場で唄ふ滿洲姑娘
テイチク專屬歌手 服部富子
櫻井健二 テイチク
九月二十二日より 長春座

東寶劇團一行 愈よ滿洲巡演
新京は廿五、六兩日

東寶劇團坂東簑助一行五十五名は九日正午神戸出帆の日滿連絡船黑龍丸で滿洲巡業の途についた 澤美蔵を失つて一沫の寂しさはあるが坂東簑助以下、中村もしほ、澤村宗之助、中村福助、小佐川鶴三郎、片岡右衛門、坂東簑三郎に吉右衛門の娘春野惠美子も加はり長唄社中は杵屋和吉芳村伊三郎と顏觸れは豪華で脚本は「新版太閤記」「試驗の母」「號外五圓五十錢」「鏡獅子」等多彩なもの日取りは十三日大連を振り出した旅順、鞍山、撫順、奉天、哈爾濱、吉林を經て新京公演は廿五、六兩日西廣場滿鐵倶樂部において行ふ

哈市放送局哀悼日特輯プロ

大陸に華と散つた英靈を迎へ市内のネオン街は全休、自肅一色にぬりつぶされてゐるに拘らず放送は依然として娛樂ジャズが放送されてゐるのは不謹愼であると哈爾濱放送局では豫てより英靈を迎ふる日に相應しい特殊プロを編成中であつたが此の程左の如く決定し來る十一日の御通夜式の當夜特別放送する事になつた

△午後七時卅分 合唱(哈)
海行かば(大伴氏言立)(信時潔作曲)
英靈を迎ふ(三井實雄作)(三界實義曲) FY合唱隊
萬年花(三井實雄詞)(細田義勝曲) 同

△午後七時四十分 朗讀(哈)
國境守備兵(大江賢次作) 伊藤寛正

△午後八時 詩吟(哈)
一、凱旋(乃木希典作) 松山芳天
二、過零丁洋(文天祥) 同
三、蒙古來(賴山陽) 同

△午後八時十分 琵琶(哈)
千人針(高田惠琇詞)(松岡旭庄曲) 船橋旭晶

右のうち「英靈を迎ふ」「萬年花」の二篇は何れも三井放送局長の作詞で前者の作曲は富地花園小學校訓導三界實義氏苦心の作、後者は日本ビクター蓄音器會社專屬作曲家細田義勝氏が感激の作品である なほ本放送に先立つて九日午後八時よりヤマトホテルに軍關係省、市公署、在鄕軍人會、教育者團體、國防婦人會その他代表者の出席を乞ふて發表會を開催し且つ來る十九日より約一週間放送による唱歌指導をも行ひ全市に英靈を迎ふる歌の普及徹底を圖る豫定でこの哈爾濱放送局の試みは各方面から期待されてゐる

音樂にも兩樞軸對立
瑞西の反ナチ陣

國際映畫コンクールがヴェネチアとカンヌの二ケ所分れ、映畫の世界も全體主義國と民主々義國との兩陣營に截然と分れるに至つたが、音樂の世界にも同樣兩陣營の對立が見られる、即ち南獨ザルツブルグは樂聖モツアルトの誕生地で毎年八月にはモツアルト祭が催され古來各國の有名な音樂家が集まつて競演を行ふのを常としてゐるが今年は獨伊の音樂家以外で此の音樂祭に出場したのはオランダの名指揮者メンゲルブルグ位であつた、之に對しスヰスのルツエルンでは昨年からザルツブルグに對抗して毎夏一月ぶつ通しの音樂祭を催す事となり、本年も第二回音樂祭が盛大に開かれてゐる、ルツエルン音樂祭の呼び物はトスカニーニで此の會期中五回の演奏會を開き曲目は國際的に中繼放送される事となつた、この他スヰスのエルネストアンセルメユダヤ人でナチス・ドイツから追放されたブルーノ・ワルター、反ナチ有名なブツシュ等々の著名の指揮者が出場するし、更に兩樞軸の何れにも就かぬ敎皇廳のシステイン合唱團も之に參加したから顏ぶれを並べてみると音樂の方でも民主々義陣營の方が斷然有力と云つた感じがする

電力飢饉で映畫界大弱り

旱魃と設備産業の需要激增から關西地方の電力飢饉はますます深刻化し大阪遞信局の命令により一日三十萬キロの電力制限を管内一帶に實施することゝなり、大阪市電氣局ではこの方針に從つて大阪全市に亘り地域的に月二回づつ晝間の配電を中止するといふ非常手段を講ずることになつたが、これがため劇場、映畫館は月二回平均晝間或ひは全日の興行を休むことになつた、道頓堀、千日前は五日と十三日に二分され、五日は先づ歌舞伎座、中座が全日休演、大阪ニユース・ハウス、浪花座は午後六時より一回終行を行つた、十三日は松竹座、朝日座、角座、辨天座、アシベ劇場、アシベニユース、大阪ニユース館、大劇、常盤座、敷島劇場、彌生座、三友倶樂部、南陽館、大阪花月劇場、南地花月亭、京進館、松竹文樂座、この他新世界は八日(或ひは十三日)植田映劇、北野劇場、梅田地下劇場、梅田小劇場は十四日に休場、この他の市内映畫館は一般民需と同樣前日に通達される筈の電力の低下により映寫機のモーター回轉が遲れ、一日二三十分の狂ひを生ずるなどの珍現象を生んでゐるが、京都の撮影所でも東寶日活などは五日休業した

コロムビヤ兩氏來京 滿洲觀光聯盟の招聘で渡滿したコロムビヤ作曲家古關裕而氏、選者久保田宵二氏は北滿方面視察のゝち十九日午後七時五十二分着列車で吉林から來京の豫定

仙人掌

日曜日の競馬場は平日の倍以上の人出となつて馬券の穴場は申すまでもない、ガラの穴口等もこれに並行して相當派手な賑ひとなる爲、御遠慮型の輕心臟には一寸穴口に近寄れないといつた混雜また混雜さである▼このファンは色々あるが女給さん方も御多聞に洩れない方であらう、昨日の日曜日第九競馬であつたと思ふ、ガラ場穴口に詰めかけた三人の心臟女給、男でさへ膽をもみくちやにされる混雜の一角へ見事に突入、ソレ行けワッショイ、ソレ行けワッショイと懸聲よろしく本望を遂げて其の場から出たやうであつたが言ふことか言はまいことか▼あの男つたら隨分助平ネ、すると他の一人が妾なんともないワと返せば他の一人がだネ、秋の男の匂ひつていいものネこれが女給さんガラファンたる謂れかなとサボテン子は心理を悟つた譯だが案外女の根性は慾の深いものだ▼ガラを當てやうとした男の氣分を味つたり、これは一石二鳥でなく、一枚二富だワイ▼暫らく名前を預ると言へばサボテン子は卑怯だと仰言るだらう御た々

雜音

帝都キネマの廣澤虎造口演も大入り二日間とも滿員の盛況初日はざつと三千五百圓、二日目もそれに次ぐ揚りだつたと云はれる、人氣は恐ろしいといふより他はない▼長春座の「日本の妻後篇」も初日から好調な客足、他にこれにぶつゝかる大物も出てゐないので安心して賣れる商賣であつた▼「子供の四季」の新キネと豐劇、かういふものを掲げると矢張り豐劇に歩がいゝ、土、日曜日とよく入れたが新キネの方はこれに及ばない▼次週の豐劇は洋畫ブロで「コスモポリス」と「商船テナシテー」お祭りは大船の「春雷」次いで「モンパルナスの夜」「シピオネ」を放つ

火曜 九月十二日 七月廿九日 壬子 大安 平 翼宿 新京・本郷・神誠館

●一白の人 上下の意見取捨に迷ふ日舊來の業は盛に向ふ 東と坤と艮が吉
●二黑の人 滯りなく物事すらくと進む日但口舌注意 巽と丙と庚が吉
●三碧の人 一時的の巨利を夢るは凶常業は順調に進む 乾と壬と乙が吉
●四綠の人 來れる好運を取逃さぬ様油斷なく勵むべし 乾と艮と丙が吉
●五黄の人 奮起勉勵すべし引込思案を守る時にあらず 西と巽と東が吉
●六白の人 位置高くして心の落付かざる日飲食も注意 西と巽と東が吉
●七赤の人 焦り心の生ずる日進むには十分注意すべし 巽と坤と乾が吉
●八白の人 願望成就する日人より持込むゝ事利益化す 巽と坤と乾が吉
●九紫の人 運氣定まらず吉凶交至るの日内に守が安全 艮と西と巽が吉

專門 神經系病 呼吸器病 消化器病 運動器病 性病婦人病
園田鍼灸院 豐劇前 ②四四八〇

有田サーカス 十一日より開演中
讀者優待割引券
一等一圓四十錢を八十錢に!
二等一圓を五十錢に!
三等六十錢を三十錢に!
新京日日新聞社

有田サーカス 十一日より開演中
讀者優待割引券
一等一圓四十錢を八十錢に!
二等一圓を五十錢に!
三等六十錢を三十錢に!
新京日日新聞社

乾[illegible]機店 電話三-三〇

電業御案内
◇電氣器具は資材愛護上大切に御取扱ひ願ひます
修理は實費で致しますから故障のものは直ぐ修理して有效に御利用下さい
電業支店 電話 三-一六五一 三-二五六

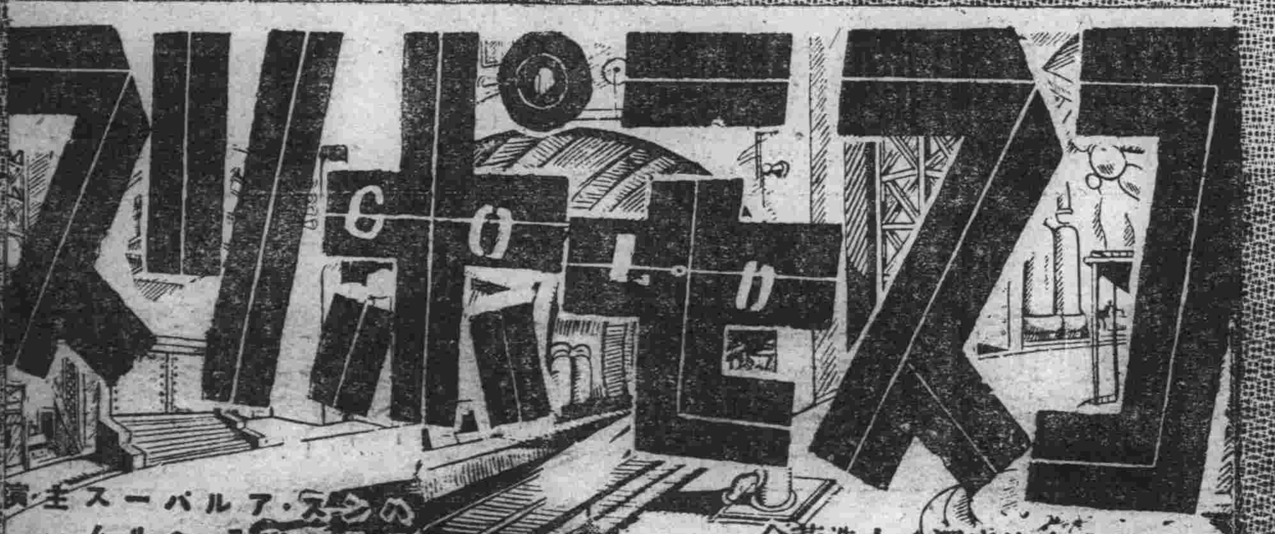

ヘンス・アルバース主演
ブリギツテ・ヘルム
カール・ハートル監督
獨逸ウファ超特作・東和商事提供

大西洋海底深く人造黄金を造る不可怪な大工場!
科學者と國際陰謀團の爭鬪!

50セン
12日より

アルベール・プレジャン・マリト・グローリイ主演
商船テナシチー
監督 ジュリアン・デュヴィヴィエ

ハンスアルバース
ブリギツテヘルム 主演
東和商事映畫部提供
獨逸ウファ超特作
大西洋の底深く打建てられた黄金都市コスモポリス世界と動亂と恐慌に導く人造黄金の完成「メトロポリス」以來の超スペクタクル

豐樂劇場

○廣告の御用命は…… 電話 三-三三〇〇番へ○

目下上映中
坂東好太郎
新月隅田川
一難去つてまた一難!
あはれ!明子の運命は?
日本の妻 後篇

次週封切
婦人倶樂部連載 川口松太郎原作
原研吉
新手法に依るメロ・ドラマ
桑野通子主演
三浦光子 水戸光子 共演
黑潮(くろしほ)
同時封切 川浪良太郎 夢の市郎兵衛
「日本の妻後篇は十四日まで」「黑潮」は十五日より封切
長春座

特別サービス週間 四〇錢
大都超特作
御ひいき 女定九郎
三城輝子 大乘寺八郎 東龍子 久野あかね 共演
叶(?)演出

12日より
大都超特作
松山宗三郎 水川八重子 主演
千両婿
大都特作文藝映畫
土を燒く街
銀座キネマ

近藤勇

（上映…）橋爪彦七

西正世志畫

（十二）

影の男（三）

この男が往來に立つたときは、もう、とつぷり日が暮れてしまつてゐた。

（沖田……）

と、肚で呟いて、

（いゝ若人だ）

さう思ひながら、前方を透しつゝ歩く男の膸が、急にぴん――と張りきつた。

恰度、萬八樓を出て四五丁來た曲り角だつた。

ちら……と、行手に影が動く、

（摑いところで――）

その角の店から、灯りが射してゐるし、

（待伏せの場所を知らぬ――）

と、待伏せられてゐるのだのに相手に、幼稚を嫐えるほどこちらに餘裕があるのだつた。

丁の字になつた道の、突き當りの塀が、黒く薄甍を刷いたやうに見える。

『待て！』

呼び止めた膸は、まさしく沖田總司だつた。

（ふふゝゝ……）

と、可笑さが、鼻の先まで來てゐるのである。

『どなたぢや？』

懐手のまゝだつた。

態と、ずん／＼歩いて、明るい灯に自分が曝されるのを避けた。

『先刻のこと、覺えたかッ』

苦く、激しい膸だつた。

『先刻……？』

と、訊き返しておいて、

『あはは……まだ、御立腹でござるか』

『問答無用！』

云ふなり、沖田の手から、白く刀身が走つた。

『本心かッ』

ひッぱして、立ち直る。

男の、眼……體――足の開きにまで、鶺の毛ほどの隙もない。

『うぬッ』

沖田は全身を灸にした。

勇の門下では、我れ人ともに許し…る随一の劍。天然理心の免許皆傳は伊達に授けたのではない筈だ。

それなのに――

相手は、充分の餘態を見せて、柄頭を握らうともしないのだ。

（無念――）

じわり……刀身を捻めるやうにして、一歩相手に進み寄つた。

『未熟だ』

男の發した膸はこれだつた刹那に。

沖田の刀身が宙に跳つて、冴えきつた切ッ先が、男の腦壺へ――

極つた！　と見えた次の瞬間、男の刀が、がッしと刀背で、沖田の劍を彈き返してゐたのだつた。

『出直されてはどうかな』

呼吸ひとつ亂さぬ膸なのだ

『それとも――强つてお望みとあれば、注文通りに斬つて進ぜる』

ぴたり――と構へた靑眼が

たゞ一本の刀に、男の全身を隱してゐるのだ。

（出來る！）

沖田が、恐ろしく感じた。

（誰だ、この男は？）

思ふと、殺氣が、霧のやうに吹き拂はれて、自然に、神技に對する尊敬が萠した。

『ほ、ほう――』

男は、感嘆に似た膸で云つて、刀を引いた。

『己を知る――いゝことだ。無理をすることは、劍道――兵道にある者の愼むところいや。よい心掛けだな』

まるで、訓へてでもゐるらしい、口吻なのである。

沖田は、ぱちり――と、鍔鳴りの音をたてゝ、

『先生――沖田總司と申します、御尊名を？』

『はッはッはッ……名前を？そいつは許していたゞから。いづれまた、近藤氏によろしく』

こだはらぬ、實に寛々たる態度なのだつた。

商況（十二日前場）

海外經濟電報

倫敦金塊	休會
紐育金塊	休會
倫敦銀塊	休會
同先物	休會
紐育銀塊	未着
孟買銀塊	未着

▲市俄古小麥

九月限	八二仙八分三
十二月限	八一仙二分一
一月限	八三仙二分一

▲紐育棉花

現物	九仙三五
十月限	九仙〇〇
十二月限	八仙九五
一月限	八仙八九
三月限	八仙八五
五月限	八仙七一
七月限	八仙六〇

▲印棉

ブローチ	一八七留比〇〇
オームラ	一七〇留比四分三
ベンゴール	一四三留比二分一

▲カルカツタ麻袋

鐵筋	一三〇留比八分七
靑筋	一三四留比四分一

▲紐育株式

スチール株	六九弗八分七
アナコンダ株	三一弗〇〇

▲外國爲替

米英爲替	四弗五仙八分三
米日爲替	二三弗六六仙
米支爲替	七弗一〇仙
米佛爲替	――
英米爲替	四弗〇二仙〇〇
英日爲替	一志二片三分一
英支爲替	四片八分三
英佛爲替	一七六法郎〇〇

▲阪神爲替

印日爲替	七九留比〇〇
對米賣	二三弗八分五
對米買	二三弗三二分二
對英賣	一志二片〇〇
對英買	一志二片一分〇

各地株式市況

▲東京株式（短期）　寄付　大引

	寄付	大引
東新	[illegible]	[illegible]
新東	[illegible]	[illegible]
大紡	[illegible]	[illegible]
鐘紡	[illegible]	[illegible]
同新	[illegible]	[illegible]
帝人	[illegible]	[illegible]
洋新	[illegible]	[illegible]
日蠶	[illegible]	[illegible]
日船	[illegible]	[illegible]
郵新	[illegible]	[illegible]
同新	[illegible]	[illegible]

▲大阪株式（短期）

日石	[illegible]	[illegible]
日立	[illegible]	[illegible]
滿業	[illegible]	[illegible]
電工	[illegible]	[illegible]
東電	[illegible]	[illegible]
日鐵	[illegible]	[illegible]
滿新	[illegible]	[illegible]
糖曹	[illegible]	[illegible]
日曹	[illegible]	[illegible]
大新	[illegible]	[illegible]
新東	[illegible]	[illegible]
鐘紡	[illegible]	[illegible]

株式年鑑・投資の栞　御申越し次第進呈
株
滿洲取引所仲買人
振興洋行證券部　新京支店
新京市朝日通八一

▲大連株式（短期）

滿業新	[illegible]	[illegible]
日新	[illegible]	[illegible]
帝蠶新	[illegible]	[illegible]
商船	[illegible]	[illegible]
五品	[illegible]	[illegible]
大新	[illegible]	[illegible]
新東	[illegible]	[illegible]
滿業	[illegible]	[illegible]
鐘紡	[illegible]	[illegible]
同新	[illegible]	[illegible]
滿鐵	[illegible]	[illegible]
土木	[illegible]	[illegible]
豆新	[illegible]	[illegible]

各地商品市況

▲大阪綿布　九月限・十月限・十一月限・十二月限・一月限・二月限・三月限　[illegible]

▲東京人絹　當限　[illegible]

▲大阪綿花　九月限・十月限・十一月限・十二月限・一月限・二月限・三月限　[illegible]

▲大阪期米　當限・中限・先限　[illegible]

▲大阪人絹　當限・五月限・六月限・七月限　[illegible]

▲橫濱生糸　九月限・十月限・十一月限・十二月限・一月限・二月限・現物　[illegible]

各地特產市況

▲新京　大豆　寄引　[illegible]

▲大連　高粱・大豆・豆粕・豆油　[illegible]

株式債券
大一證券
吉野町一丁目
電話③5977.5604.4208

燈火親しむの秋！
明視スタンド
好い照明で眼を守りませう
定價 七、〇〇より
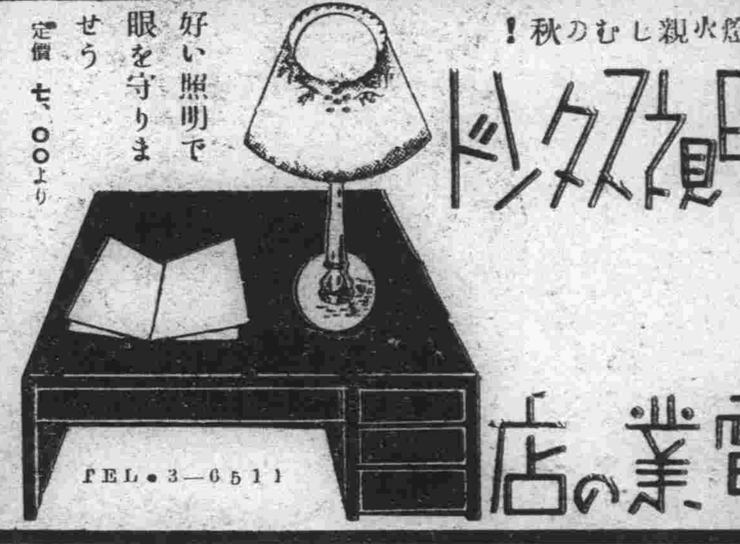
TEL・3-6511
電業の店

硝子瓶類

大康硝子製造所
新京鐵道北孟家橋東北
電話（三）六一八九

草縄
製造卸 小売商
石井洋行
新京 大経路四三
電話②五七〇二番

東宝映画の至宝!!
長谷川一夫一行
來演決定!!
帝都キネマ

美しき青春

ほろ苦い青春の感触と生きるこの厳しきフランス知性映画書の最高峰！
ヴィッキィ・バウム女史原作
ジヤン・ブノア・フヴイ
マリー・エブスタン 主演
東和商事・佛コルキ超特作
街
都新聞連載 阿部知二
大日方傳 原節子 主演
霧立のぼる
青春巨篇
注目のうちに封切迫る
帝都キネマ

長春座　電③五七六六

ニュース		1,25	4,29	7,3
新月隅田川		1,53	4,57	8,00
日本の妻 後篇	12,00	3,04	6,08	9,12 10,1
八十五錢				

帝都キネマ　電②二四〇五　十日より四日間

ニュース		11,45	6,?5
にんじん	11,4	12,25	7,15
松下村塾	1,15	5,0	8,50 10,15
次週 街。美しき青春			

階上九十錢　階下?錢

銀座キネマ　電③六四六五

ニュース		2,15	5,0	7,40
歌ふ乘合馬車	12,10	2,4	5,24	8,11
國定忠治一家	1,04	3,50	6,28	9,15 10,22
七日より十一日迄　階下 七十錢				

豫告 十五日より　琴平船　結婚問答

朝日座

ニュース		2,15	5,10	7,44
鐵窓の應召兵	12,00	2,45	8,40	8,15
伊達大評定	1,00	3,45	6,31	9,15
十日ヨリ十二日マデ　十時二十分終　40錢				

豫告　女片手無念流　朝日座
東寶映畫 豫告 十二日より　阿部一族　綴方教室　新京キネマ
十二日より　コスモポリス　商船テナシテー　豊樂劇場

新京キネマ

女學生と兵隊さん		12,50	4,00	7,58
ニュース		12,56	4,34	8,08
子供の四季		1,26	5,04	8,28 10,59
8日より 11日迄　一均 50セン				

豊樂劇場　日より十二日迄　五十錢

ニュース	12,00	3,17	6,40
浮世劇場	12,30	3,45	7,10
子供の四季前編	12,50	4,05	7,30
子供の四季後篇	2,00	5,25	8,5 10,25

岸本チエーン　映畫御案內

当る九月十四・十五・二日間
午後六時開演
東京 漫才爆笑大行進
入場料 壹円五〇錢
是非…お見落しなく御家族連れで御笑覧下さい
滿鐵社員倶樂部
出演幹部連名
漫談 菊川時之助
漫才 大津檢花奴
歌謠 日州てり子
漫才 土佐南海男
音曲漫才 大門歌若・歌蝶
ボール漫才 宇須井ユタカ・フタバ
漫談 柳家三壽
唄の家 初美
桂 燕太郎
レビュウ漫才 井上チエ子・一條キイナ
時局漫才 玉子ヤ玉奴
荒川阿丸
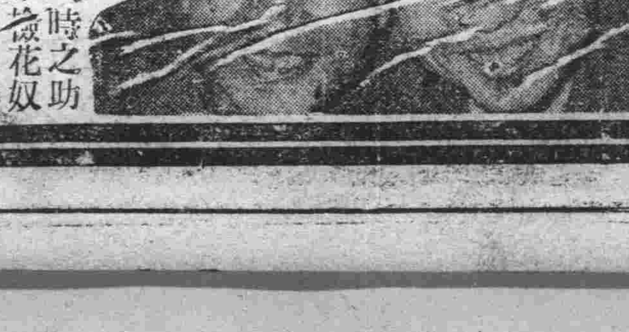
コロムビア・レコード
リーガル盤の弗箱！
漫才界の寵児・大名コンビの強力陣
リーガル千太
リーガル万吉
ナンセンスメロデー
爽涼の豪華漫才 完璧無雙 大色物！
捨丸・エンタツにも優るとも劣らぬ實力

新京日日新聞 朝刊 【本紙朝夕刊十二頁】
定價 本紙一ヶ月壹圓 一部五錢 郵税一ヶ月拾五錢
廣告料金 普通一行壹圓五拾錢 特別一行貳圓五拾錢
發行所 新京永樂町四ノ二 新京日日新聞社 電話 編輯局專用(3)三一〇五 營業局專用(3)三一二〇
發行人 十河榮忠 編輯人 松本勇 印刷人 永越內之介

最優銘酒 日本晴 新京石川吟釀

ドイツ空軍大編隊 ルブリンを大空襲
地上各部隊も急進新首都攻略目睫

【ベルリン十日發國通】ドイツ軍司令部は十日戰鬪機及び爆擊機よりなるドイツ空軍の大編隊はポーランドの新首都ルブリンを急襲しこれに巨彈の雨を降らせて多大の損害を與へた旨を發表した、その際ドイツ空軍は邀擊のポーランド戰鬪機と壯烈なる空中戰を交へ、うち七機を擊墜、更に地上待機の八機に爆擊を加へこれを擊碎した▼【ベルリン十日發國通】西部戰線のドイツ軍は未だ滿を持して放たぬ形だが東部戰線ではドイツ軍は連日目覺しい進擊を續けてゐる、殊にボスナニアを中心とする戰線ルドムを中心とする中部戰線、ルテニア方面よりの南部戰線は一兩日來躍進を示し各所に包圍戰を展開しつゝある、先づボスナニア戰線では最初ポーランド軍の主力が反擊態勢を示し占據區は膠着狀態を示してゐたがロッヅよりワルソーに向ふ中部作戰の成功および廻廊遮斷部隊の南下と相俟つてワルテ河の線に進出しグンユーズ一帶のポーランド軍に對し包圍態形を完成した、ラドム方面の中部戰線の猛進は特に目覺しく激戰の後要害ロッヅを拔きその主體はラドム、ツーオーレンを攻略してダイスッラ河の線に達し第二の首都ルブリンの攻略も目睫の間に迫つた

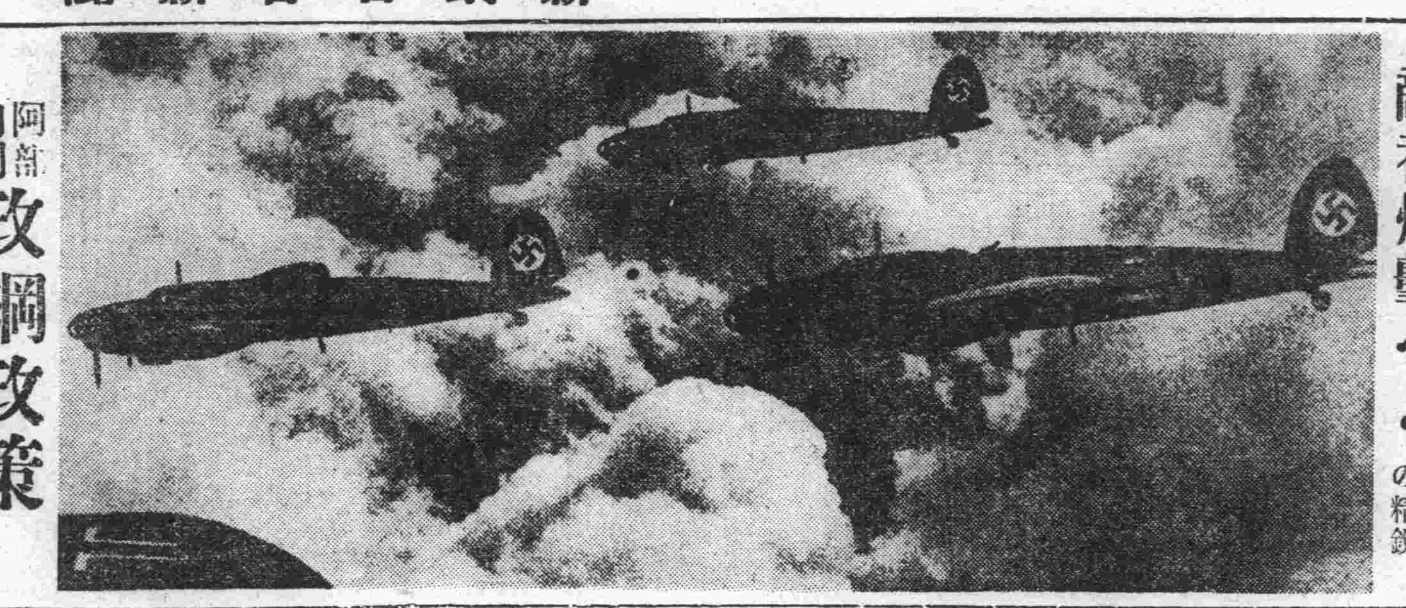

敵都爆擊へ！ 獨空爆の精鋭

波蘭政府機關更に クラゼニウイスに避難

【ルブリン十日發國通】ポーランド政府はワルソーの陷落に先立ち逸早くルブリンに首都を移轉させてゐたが、ルブリン亦ドイツ空軍の猛爆と、地上快速部隊の猛擊の前に曝されるに至つたので、政府各機關は十日更に當地を引揚げウクライナ國境近くの寒村クラゼニウイスに避難した、なほ各國公館並に各新聞記者もその一部を除いて何れもクラゼニウイスに避難する模樣である

獨軍五段構への包圍陣完成

【東京國通】ポーランド戰線は八日の獨軍ワルソー突入を頂點とし本格的戰鬪の峠を越え、戰局の中心は敗退のポーランド軍を急追して戰鬪力の〇最後の止めを刺せんとするドイツ軍の潰滅的攻擊陣の展開へと急轉した、わが軍事專門家の見解を綜合すると十一日朝現在までの戰局の發展より見てドイツ軍は頹勢のポーランド軍に對しワルソー西南方クック、スキルネ間に第一包圍陣を、ワルソー南方のラドム附近に第二包圍陣を、ルブリンおよびその東南一帶に第三包圍陣を、ワルソー東北方に第四包圍陣を、ボーセン附近に第五包圍陣を形成して何れも完全な理想的包圍態形を敷きつゝあり、ポーランド戰局は漸次最後の瞬間に至りつゝあるものと觀測をなしてゐる

一切の緊急對處 英陸軍の措置完了

【ロンドン十日發國通】英國陸軍省は十日、陸軍は防空並に沿岸防備に關し凡ゆる緊急事態に應ずる一切の措置は完了したと發表した

商船護送實施

【ロンドン十日發國通】ドイツ潛水艦の活躍で英當局は海上交通線の確保に苦慮しつゝあるがいよいよ軍艦の商船護送を實施する旨十日左の如く發表した

英國艦隊は世界各方面殊に英國近海において交通線確保のため積極的に活動しつゝあるが近く軍艦の商船護送を實施するであらう、戰爭勃發後直に實施出來なかつたのは英國商船が世界各地に散在してゐたゝめである、なほ先週中重要な海軍作戰は何等行はれなかつたが驅逐艦、機雷敷設艦、並に軍隊護送艦の活動は活潑を極めてゐる

白國豫備兵召集

【ブラッセル十日發國通】ベルギー政府は戰局の擴大に對處十日若干クラスの豫備兵を召集するに決した旨發表したこれと同時に海岸線一帶の防備を急ぎつゝあり九日からベルギーの全海岸には塹壕を構築、大砲等が配備され就中ゼーブルッヘ、オステンド、ニューポートの主要三港は殆ど要塞化するに至つた模樣である

第六次聯合委員會 廿日から開催

【北京十一日發國通】第六次中華民國聯合委員會は來る廿日より三日間南京に開催されるうち、二十二日は委員會成立一周年記念式典を行ふことになつた、同委員會の開催を機會に王、梁兩氏と汪精衛との三巨頭會談も行はれるものと見られ、中央政府問題はこれを機として具體的に進展するものと期待され更に聯合委員會並に新中央政府の對歐洲戰爭の基本的態度も決定されるものとして極めて注目されてゐる

イタリー政府 態度を闡明

【ローマ十日發國通】歐洲大戰勃發と共にイタリーは逸早く中立的態度を表明するとゝもに英、佛、獨、波各國に呼掛けて事態の平和的解決に對する斡旋の勞をとつたが、英佛兩國の參戰が決定し現に西部戰線において戰鬪開始を見るに至つたにも拘らず、イタリーはなほ中立を維持してゐるためイタリーの態度につき種々臆說が行はれるに至つたので、十日イタリー政府はラヂオ放送をもつて左の如くイタリー政府の態度を說明した

一、イタリーはヴェルサイユ條約修正要求を棄てず、ドイツの對ポーランド要求に對しては同情を禁じ得ないが問題の平和的解決を希望し最後まで努力を惜まなかつた
一、イタリーの中立は國際的孤立を意味するものではない
一、イタリーの利害は地中海にあり、その平和維持に對しては絕大の關心を有してゐる、ジブラルタルからボスフォラスに至る海面こそイタリーの生命線である
一、イタリーは凡ゆる事態に對應するため軍事的にも萬全の準備を期するとゝもに國民福祉の增進に對する努力を續けてゐる

中立法改正 米近く特別議會召集

【ハイドパーク（ニューヨーク州）十日發國通】歐洲戰爭の勃發に伴ひ米國政府は早晚特別議會を召集して中立法改正を提議するものと見られたが十日ルーズヴェルト大統領側近者はル大統領は近く特別議會を召集、中立法案の改正を求めることに決定したが、但し召集期日は未だ決定してゐない旨言明した

英機・獨に擊墜さる フランス軍も敗走す

【ベルリン十日發國通】DNB報道によれば、英國飛行機數臺は十日ドイツ領チューリンゲン附近に飛來し宣傳用印刷物を投下したが、その一機はドイツ軍高射砲のため擊墜された、なほ西部戰線に於けるフランス軍は十日始めて獨佛國境を越えて獨領內に侵入して來たが、ドイツ軍の痛擊をうけ死體、負傷者多數を遺棄して潰走した

佛軍司令部發表

【パリ十日發國通】フランス軍司令部は十日午後西部戰線戰況に關し左の如く發表した

フランス軍は諸般の作戰行動によりザールおよびヴォージュ間の戰線においても前進するを得た一方敵軍はモーゼル河東部のゼルク東北方前から攻擊を開始したこの間わが空軍偵察部隊は終日ドイツ領上空の偵察飛行を行ひつた、英佛兩國海峽および北海の一部に機雷を敷設した

佛緊急令の適用

【パリ十日發國通】十日公布したフランス政府の緊急令の適用を受ける諸行爲次の通り

一、資本の海外輸出
一、外貨によつて支拂ふ外國の土地財產の購入行爲一切
一、商品の海外輸出および賣却より生ずる手取金を海外に預金しておく行爲
一、有價證券、銀行券、金銀塊の輸出

阿部內閣政綱政策 けふの閣議に附議

【東京國通】阿部內閣の政綱政策についてはかねて遠藤書記官長及び唐澤法制局長官の手許において起草を急いでゐたが阿部首相の意向も徵して大體脫稿するに至つたので十二日の定例閣議に附議することゝなつたが同日乃至は今一回臨時閣議を開いて正式決定直ちに上奏の上速かにこれを中外に發表することゝならう

白耳義商船沈沒

【ベルリン十日發國通】ベルギー側より當地へ達したる情報によればベルギー國籍を有する商船一隻は英國海軍の敷設せる機雷に觸れて沈沒した（D・N・B）

米穀會社賣渡價格決定す
小賣價格も之に準じて決定

產業部では米穀統制法に基き全滿の米穀規格を決定すると共に康德六年米穀年度米穀賣渡價格を決定すべく審議中のところ十一日輸入米に對する九月三十日迄適用の糧穀會社賣渡價格を決定、佈告を發すると共に當局談並びに價格を左の如く發表した、小賣價格はこれ等賣値に對し大體七十錢程度（四十三瓩）の値巾を見込まれるか現在値よりは幾分下廻るものと見てゐる、尙ほ米穀收賣業者及米穀配給組合は右價格を基礎とし速かに適正な運賃諸掛等を見込んだ米の小賣價格を決定して當該地方行政官署の認可を受けることになつてゐる、滿洲の新米穀出廻りは十月半頃からの筈であるが之等については康德七年米穀年度分の米穀價格が決定される筈なので新價格によることゝなるか若し新たに決定を見ぬ場合は今次の米穀賣渡價格が適用されることになつてゐる

△產業部當局談

本日米穀管理法第八條の規定に依り滿洲糧穀株式會社の康德六米穀年度（自康德五年十月一日至康德六年九月卅日）に於ける暫定米穀賣渡價格を別紙の通り認可し即日實施せしめたる次第なるが今回の米價決定に當り特に考慮したる點は

一、糧穀會社の賣渡價格決定に當りては從來の米穀商及精米業者の手持米價格を考慮し會社の米穀賣渡價格の決定により可及的不測の損害を蒙らしむることなき樣考慮したること
二、端境期に向ひ國內產米の出廻促進を阻害せざる樣積極的に價格の規整を行はざりしこと

會社の賣渡價格は以上の諸點を考慮し概ね各地方に於て米穀小賣價格の現狀維持を目途として賣渡價格を算出した、但し從來の米穀小賣價格が近隣地帶に於ける米穀小賣價格と著しき差異を示す場合には運賃其の他の關係を考慮し地方的偏差を合理的に調整し得る樣其の賣渡價格を決定せしめたる次第である

滿洲糧穀株式會社米穀賣渡價格

地名	單位	朝鮮白一等	九州白一等	內地糯	蓬萊白二等	シャム白米	朝鮮玄米
△吉林省							
新京	六〇	一七、八〇	一八、一五	二四、七〇	一七、六〇	一五、八〇	一六、四〇
	四三	一三、〇〇	一三、二五	—	—	—	—
吉林	六〇	一七、九〇	一八、二五		一七、九〇	一五、九〇	
	四三	一三、一〇	一三、四五		—	—	
△奉天省							
奉天	六〇	一七、四〇	一七、七五	二四、七〇	一七、二〇	一五、四〇	一五、九〇
	四三	一三、三〇	一三、七五	—	—	—	—
四平街	六〇	一七、六〇	一七、九五		一七、四〇	一五、六〇	一六、二〇
	四三	一三、四〇	一三、七五		—	—	—
開原	六〇	一七、五〇	一七、八五		一七、三〇	一五、三〇	一六、一〇
	四三	一二、八〇	一三、〇五		—	—	—
營口	六〇	一七、一〇	一七、四五		一六、九〇	一五、一〇	一五、九〇
	四三	一二、七〇	一二、九五		—	—	—
撫順	六〇	一七、四〇	一七、七五		一七、二〇	一五、四〇	
	四三	一三、四〇	一二、六五		—	—	
△錦州省							
錦州	六〇	一七、六〇	一七、九五		一七、四〇	一五、六〇	一六、二〇
	四三	一二、九〇	一二、九五		—	—	—
錦西	六〇	一七、七〇	一八、〇五		一七、五〇	一五、七〇	
	四三	一二、八〇	一三、〇五		—	—	
朝陽	六〇	一七、八〇	一八、一五		一七、六〇	一五、八〇	一六、四〇
	四三	一二、八〇	一三、〇五		—	—	—
△熱河省							
承德	六〇	一七、九〇	一八、二五		一七、七〇	一五、九〇	一六、七〇
	四三	一二、九〇	一三、一五		—	—	—
△安東省							
安東	六〇	[illegible]	[illegible]		[illegible]	[illegible]	[illegible]
	四三	[illegible]	[illegible]		—	—	—
△通化省							
通化	六〇	[illegible]	[illegible]		[illegible]	[illegible]	[illegible]
	四三	[illegible]	[illegible]		—	—	—
△間島省							
延吉	六〇	一六、九〇	一七、二五	二四、〇〇	一六、七〇	一四、九〇	一五、六〇
	四三	一二、二〇	一二、四五	—	—	—	—
龍井	六〇	一六、九〇	一七、二五		一六、七〇	一四、九〇	一五、六〇
	四三	一二、二〇	一二、四五		—	—	—
△東安省							
密山	六〇	一七、五〇	一七、八五		一七、三〇	一五、五〇	
	四三	一二、七〇	一二、九五		—	—	
△三江省							
佳木斯	六〇	一七、五〇	一七、八五		一七、三〇	一五、五〇	一六、四〇
	四三	一二、七〇	一二、九五		—	—	—
△牡丹江省							
牡丹江	六〇	一七、三〇	一七、六五	二四、三〇	一七、三〇	一三、三〇	一五、九〇
	四三	一二、五〇	一二、七五	—	—	—	—
△濱江省							
哈爾濱	六〇	一七、七〇	一八、〇五		一七、五〇	一五、七〇	一六、六〇
	四三	一二、九〇	一三、一五		—	—	—
北安鎭	六〇	一八、一〇	一八、四五		一七、九〇	一六、一〇	一六、九〇
	四三	一三、三〇	一三、五五		—	—	—
△黑河省							
黑河	六〇	一八、一〇	一八、四五		一七、九〇	一六、一〇	一六、九〇
	四三	一三、三〇	一三、五五		—	—	—
△龍江省							
齊々哈爾	六〇	一八、〇〇	一八、三五		一七、八〇	一六、〇〇	一六、八〇
	四三	一三、一〇	一三、三五		—	—	—
△興安南省							
通遼	六〇	一七、九〇	一八、二五		一七、七〇	一五、九〇	一六、五〇
	四三	一三、一〇	一三、三五		—	—	—
△興安東省							
扎蘭屯	六〇	一八、一〇	一八、四五				
	四三	一三、三〇	一三、四五				
△興安北省							
海拉爾	六〇	一八、一〇	一八、四五		一七、九〇	一六、一〇	一六、九〇
	四三	一三、三〇	一三、四五		—	—	—
滿洲里	六〇	一八、一〇	一八、四五		一七、九〇	一六、一〇	一六、九〇
	四三	一三、三〇	一三、四五		—	—	—

【附記】一、レール渡價格とす、二、本表に記載なき地方における賣渡價格は特殊の事情なき限り本表に記載しある地方の主要都市よりの運賃その他の關係を考慮してこれを決定するものとす

（備考）一、朝鮮白米等級間格差 二等は一等に對し六〇瓩入一叺に付三〇錢下 四三瓩入一叺に付一五錢下
倉庫渡價格は六〇瓩入一叺に付四三瓩入叺に付一二錢下とす
一、內地白米格差 九州白一等に對し六〇瓩入一叺
九州白二等 二八錢下
北陸白二等 五五錢下
北海道白二等 九五錢下
倉庫渡價格は六〇瓩入一叺に付四三瓩入一叺に付一二錢上とす
二、內地糯白米格差 二等に對し一等は六〇瓩入一叺に付四〇錢上とす、倉庫渡價格は六〇瓩入一叺に付一五錢上とす

政府經濟統制と取締機構の强化
要綱案、閣議を通過

政府は旣報の如く時局に對應する經濟統制並に經濟取締機構の强化を圖ることに決し十一日の國務院會議に右要綱案を上程可決したが、その骨子左の如し

一、地方經濟統制機構强化擴充、現在北邊振興計畫實施中の北滿七省に設置されてゐる整備委員會を全滿各省並に新京特別市にも增設することゝし統制物資以外の一般物資に關する地方的企畫の統制調整に當らしめるこの際各省の企畫科又は計畫科をしてその指導的機關たらしめると共に工商科、殖產科、勸業科等の各職員を增加し各經濟統制に對し協力連絡を行はしめる、尙新京、奉天、哈爾濱の三重要都市に於ては特に市公署實業科の擴充を圖る

二、經濟取締の强化、現在の警察並に檢察機能を擴充强化するため警察官の增員、素質の向上を圖ると共に經濟統制法令違反者に對するその所有貨物の沒收、又は强制賣渡し等を命じ得る如き强制處分權を規定した法令を新に制定公布す、更に取締執行機關としては新に稅關稅務監督處、營林署の如き各地方機關をしてこれに協力せしめることゝし當該職員がその本來の職務執行に當り法令違反者を發見した場合にはこれに對し司法警察權を發動し得ることゝする

國務院辭令

開拓總局技正兼產業部技正 荻原綱太郞
任產業部技正 敍簡二
鐵道警護總隊參事官 園山岩藏
任興安東省次長 兼任興安東省政務廳長 敍簡一

諏訪丸歐洲へ

【橫濱國通】郵船諏訪丸は船體にくつきりと描いた日章旗も鮮かに十日午後三時橫濱を出帆動亂の歐洲に向け第六十八次航海の途に上つた

人事往來

▲堤汀氏（滿洲合成燃料重役）十二日來京ヤマトホテル
▲井上輝夫氏（滿洲製麻專務）同

偶語

昔は小田原評定今は五相會議といふ言葉が流行してゐる▼のんべんだらりと纏りのつかぬ會議を繰りかへし貴重な時間を浪費するを風刺したものである▼小田原評定にしろ五相會議にしろ日本內地の專賣特許といふのではない滿洲に於てなほさら頻繁にそれが行はれてゐる▼日本內地から滿洲を觀に來た連中が遂に業を煮やし「會議會議でその日を暮らす」かと苦笑を殘して歸つたことがある▼滿洲國の官廳は訪問した人に會ふ時間がないほど會議に忙しいのであるから定めしその結果が現實の姿となつて現はれそうなものだがそれが勘いところを見ると理論鬪爭に終ることが多いのではあるまいか▼理論鬪爭必ずしも惡いといふことはないが要は實行にあるのだ▼最近の國際情勢を省察するとき特にその感を深ふするのである

ダイヤ街 マキヤ 電③六六五六
今秋向御衣裳新入荷發表即賣會
お祭衣裳 特別發表會
新作特殊品
名古屋帶
西陣御召
變り絞り着尺
高級染着尺
大衆向
ブレザン着尺
各國產地銘仙
ダイヤ街
滿喜屋吳服店
電話(3)六六五六番

社説

歐洲問題と米國

歐洲の危機はただに歐洲のみの問題として終るであらうか。米國の態度をこゝにわれらは考へなければならぬ。米國は最近までは歐洲の危機にかかはらないといふ態度を取つて來た。これはその傳統的な外交政策であるモンロー主義によるところが多かつた。この主義はアメリカ大陸に對する歐洲諸國の政治的干渉を排斥するとゝもに、アメリカも歐洲の政治問題に關係しないことを內容としたものであつた。これに對する殆んど唯一の例外ともいふべきものは世界大戰への參加であつた。それは直接には獨逸潛水艦による商船の無警告撃沈に對する輿論の憤激から起つたものであるが、より一般的には當時の獨逸軍國主義に對する反撃であつた。ところでモンロー主義的傾向も極く最近には徐々に變化し歐洲の危機に參加するといふ傾向が次第に強くなつて來た。このことはアメリカの輿論の上にはつきりと現れてゐる。すこし前までは、歐洲の政治問題に關係しまいとする孤立論と、國際的平和と秩序のために進んで協力し、そのためには歐洲の政治問題に干渉することもやむを得ないとする協力論又は干渉論が互ひに激しく爭つてゐた。その勢力は殆んど互角であつたが、どちらかと言へばモンロー主義の傳統的政策を背景として孤立論の方が有力であつた。ところがチェッコの分割の頃から、次第に協力論又は干渉論が盛んになり、その併合の時からは決定的に優勢となつた。孤立論は殆んど影をひそめた。この狀態は特にアメリカの東部に於て顯著であるといふが、東部こそ政治の中心であり、全アメリカの指導的頭腦であることを注意しなくてはならぬ。これを要するにアメリカの輿論は決定的に國際協力論又は干渉論に支配されてゐるといふべきであらう。このやうに輿論が變化したことについては種々な理由があるであらう。しかしそれが二回のチェッコ問題を契機として目立つて變化したことを考へれば、主要な原因がそこに存したことは明らかである。チェッコ問題をあのやうに導いた考へ方はアメリカの外交政策とその基礎にある世界觀と相容れないものであると信ぜられるに至つたのである。それは恰も世界大戰に參加する直前のアメリカの輿論そのまゝであるとされてゐる。アメリカは輿論の國である。その輿論はつねにその政府の外交政策の上にはつきりと反映してゐる。このやうな輿論の狀態から察すると、今後歐洲の形勢の變化に應じて米國がいかなる態度に出るかもおのづから想察出來るであらう。むろん、その程度如何、積極さの具體性如何はなほ問題ではある。

英租界回收促進大會 十日開封で開催
打倒英國、租界回收實行叫ぶ

【開封十日發國通】河南省反英實行委員會主催の第一回英國租界回收促進大演說會は、十日午前十時より開封において開會、押し寄せた民衆約四千、各界代表の熱辯に續き飛び入りの婦人演說なども續々現はれ會場は異常な昂奮の坩堝と化し「打倒英國、租界回收實行」の叫びは四千民衆一つの聲になつて場內に轟々と渦卷き、最後に全會一致決議文を可決し英國租界所在地市廳並に臨時政府宛右の主旨を打電、河南衆の熱意を披瀝するところあつた

英國空軍婦人補助隊員を募集

【ロンドン九日發國通】英國空軍省は九日空軍婦人補助隊員の募集を發表した、應募者の年齢は十八歳より四十三歳とし經驗あるものに限り、五十三歳までの除外例を設けてゐる、しかして右補助隊員は航空部隊のコック、食堂給仕整備員、自動車運轉手及び電信電話オペレーターとして活躍する

來るぞ戰爭寫眞 米國から電送
四、五日うちには紙面へ

【東京國通】歐洲參戰との交信が中斷されて、生々しい動亂のニュース寫眞を直接歐洲より日本へ電送する方法が無かつたが遞信省では何とかして刻々の動亂寫眞を國民に提供したいと先般種々考究した結果、この程米國RCAに對し電送受信交渉を行ふと共に第二段の策としてオランダ政府にも紹介電報を發した、米國RCAとの電送はオリンピック寫眞電送等により既に試驗濟みで、藝術的にも九分成功を示したので、RCAの受諾あり次第テストを開始することになつてをりこれが實現を見れば僅か四、五日のうちに日本は勿論、滿洲主要都市においても動亂の姿が見られるわけである

日本、歐洲間國際電話 ローマ經由で通話連絡

【東京國通】戰禍の餘波で去る一日からローマを除く全歐との國際電話が停止してしまつたので遞信省ではイタリーのイタロ・ラヂオ會社に對しローマ中繼で歐洲と通話をなすべく交渉したところ十一日協定なり十二日よりイタリーを始めドイツ、ハンガリー、オランダ、スウエーデン、スイスの六ケ國と聯の連絡が出來ることになつた

中南支方面 海軍航空隊活躍

【上海十日發國通】艦隊報道部十日午後四時發表=

△中支方面戰況

一、昨九日海軍航空部隊は株洲(湖南省)東方所在の敵兵器廠を爆撃全彈これに命中し甚大なる損害を與へたり、また江西省中央部に向へる別働隊はカン江沿岸の樟樹鎭、新淦及び峽江附近において三百噸級の敵大型舟艇群を攻撃しその內九隻を爆沈または大破せり、また吉安、西北方の廟前、安福南方の拓湖および蓮西北地域において多數の軍用貨物自動車群および車庫を爆碎せり

△南支方面戰況

一、海軍航空部隊は去る八日珠江作戰部隊に協力敵の地上銃火を冒し香山の敵據點に重爆撃を加へこれを沈默せしめ更に甲子および神泉(何れも廣東省東部海岸)において軍需品荷物中の敵舟艇群および棧橋を爆撃しこれに多大の損害を與へたり なほ陸軍部隊に協力せる他の有力部隊は潮州附近の敵陣地を粉碎これに驚異的打撃を與へたり

在漢口英總領事代理引揚

【漢口十日發國通】在漢口英國總領事代理ホイットモア一氏は本國よりの指令により十一日朝漢口出發の立花丸で夫人同伴一先づ上海に下航することになつたが、同氏の下航は歐州戰亂發生以來最初の在武漢外交官の引揚げであり注目されてゐる

葉煙草の滿洲輸出 更に廿八萬瓩

【京城國通】專賣局では本年七月から葉煙草を滿洲國に輸出したが滿洲國における需要增加に應じて今回更に二十八萬六千八百瓩(十二萬二百五圓)を輸出することになつたこれで本年の輸出數量は百四十萬二千五百九十瓩(六十五萬一千三百卅五圓)となつた

秋毛の規格標準 關係者協議

畜産部畜産司は今春羊毛規格をはじめて決定、標準價格を決定して二十の階級に亙つてこれを實施して來つたが、秋季出廻り羊毛がぼつぼつ市場に出廻るに至つたので秋羊毛規格、價格を決定するの必要あり、十一日午前十時より軍人會館に畜産司主催の下に吉澤畜政科長、下島技士その他羊毛同業會、大陸科學院公主嶺試驗所、羊毛懇話會、關東陸軍倉庫、東亞絹羊協會、錦州省農事合作社等關係者約三十名出席し秋毛規格、標準價格決定の打合せをなした、秋毛は春毛に比較して品質が統一されて居り春の二十規格よりも少くて濟み又出廻り數量も約三分の一位と思はれるので規格の決定は約半分位に止るのではないかと見られてゐるが規格の決定は認可値段決定の基準となるので既に出廻りはじめてゐるこの際生産者の立場も考慮し早急に決定する要があるため今日の打合せの結果により一兩日中に全部決定、値段も政府關係者の協議により至急決定發表することになつた

新京神社秋季大祭式次第

新京神社秋季大祭々典式次第ならびに團體參拜時刻は左の如く決定した

九月十四日宵宮祭午後六時

齋主以下祭員參列者祓所に參進す

先 是より先手水の儀あり

次 祓詞を奏す

次 太麻鹽湯の行事

一同退下

齋主以下祭員參列者社殿の本座に著く

先 警蹕 奏樂

次 齋主御扉を開き側に候す

次 祭員神饌を供す

次 祭員列拜

次 參列者玉串を奉りて拜禮

次 齋主玉串を奉りて拜禮

次 祭員神饌を撤す

次 齋主御扉を閉ぢ本座に復す警蹕 奏樂

次 齋主以下祭員退下

次 參列者退下

九月十五日本祭午前九時

齋主以下祭員參列者祓所に參進す

先 是より先手水の儀あり

次 祓詞を奏す

次 大麻鹽湯の行事

一同退下

齋主以下祭員參列者社殿の本座に著く

先 警蹕 奏樂

次 齋主御扉を開き側に候す

次 祭員神饌を供す

次 齋主祝詞を奏す

次 齋主玉串を奉りて拜禮

次 祭員列拜

次 參列者玉串を奉りて拜禮

次 祭員神饌を撤す

次 齋主御扉を閉ぢ本座に復す 警蹕 奏樂

次 齋主以下祭員退下

次 參列者退下

九月十五日

一、午前九時四十分 軍隊在鄕軍人會

一、同九時五十分 警察署

一、同九時五十五分 新京商業學校

一、同十時 新京中學校

一、同十時五分 青年學校

一、同十時十分 滿洲國文教部教員養成所

一、同十時十五分 兩級中學校

一、同十時二十分 敷島高等女學校

一、同十時三十分 室町小學校

一、同十時三十五分 西廣場小學校

一、同十時四十分 八島小學校

一、同十時四十五分 白菊小學校

一、同十時五十分 櫻木小學校

一、同十時五十五分 三笠小學校

一、同十一時 順天小學校

一、同十一時五分 普通學校

一、同十一時十分 公學校

各般首腦部會合 時局經濟懇談會
歐洲動亂に對處する中銀

中銀では歐洲の動亂に處し滿洲經濟運營の萬全を期するため十一日正午から本行會議室に於て時局經濟懇談會を開催政府側より星野長官、岸次長松田經濟部、柏村産業各部次長、民間側より吉野滿業、廣瀨電々、山崎電業、富田興銀坪上滿拓、河本滿炭、小川日滿商事、小平糧穀、高橋商工公會、平島滿鐵のほか大村正金、中澤東拓、加藤三井、井上三菱等各機關首腦部の參集を求め中銀より田中總裁以下大澤、海上、高木各理事及び關係各課長出席、午餐を共にしながら左の如き話題を中心に夫々專門的立場から隔意なき意見の交換を行ひ午後二時半散會した

一、歐洲事變と滿洲の建設工作推進

一、歐洲交戰國關係の通商及び決濟

イ、差當りの貨物受渡及び取引關係の對處

ロ、今後戰局の推移に對應すべき通商方策

一、日本との相互的物資補給と滿洲國の立場

一、今後の對日及び對第三國決濟資金關係

一、支那殊に上海に於ける英米に對する法幣相場の變動の檢討

なほ同行では今後も折々此種の會合を開催する豫定である

歐洲大戰の思出(上)

滿洲中央銀行總裁 田中鐵三郎

本稿は九月八日新京放送局を通じて全滿に放送されたものである

歐洲の政情は兎角暗雲低迷の裡に推移しました、此處數年來は軍備擴張の競り合ひで過ごしてまいつた樣な次第でありましたが、遂に獨逸對ポーランドの武力的衝突に次で英佛の對獨開戰となり、茲に歐洲は再び大戰亂の巷と化せんとしつつありますことは御承知の通りであります、今後に於ける伊太利、亞米利加、バルカン諸國の態度等戰局の前途には頗る複雜微妙なる事情が多いのでありますが、何れにせよ今回の歐洲戰爭も其の交戰國の國際的關係が廣汎でありますだけ、之が政治上經濟上に及ぼす所の影響は全世界に亘つて極めて重大なるものがあると考へねばなりませぬ

×××

顧みますれば二十五年前乃ち一九一四年(大正三年)七月、墺塞對英佛を中心として勃發しました歐洲大戰は、諸小國の參戰の後日、米、伊も亦加はりまして、未曾有の世界大戰となつたのであります。が、一九一八年(大正七年)十一月の休戰條約の調印に至る足掛け五年の間歐洲の交戰國は相互に國力を傾注して力戰したのであります。更に又諸國は戰後の復興を促進するのに多大の苦心を拂ひ、殊に敗戰しました獨逸の努力は非常なるものがありましたが、其の間幾多の無理が來まして國際經濟上の滿因を釀成致し遂に一九三一年(昭和六年)以來の世界恐慌を見るに立ち到りました、そこで諸國は愈々自己防衞の經濟政策を進め通商貿易上には今日尙幾多の制限と障壁とを固持する一方ナチス政權をめぐつて歐洲の政局は最近頓に微妙を加へて居たのであります、斯くて第一次歐洲大戰の遺物たる獨逸の賠償金、英佛其他の對米戰債は數年來其の元利拂が閉却せられた儘、今回の第二次歐洲戰爭に入つた次第であります

×××

當時私は戰爭が酣となりかけました頃歐洲に派遣せられたのでありますが、米國から英國船に乘つて獨逸潛行艇の出沒せる中を潛つて幸ひ無事に英國に到着いたしました、少時倫敦に滯在して居ります內に二回程獨逸飛行機の空爆に逢ひましてから、佛蘭西に渡り、次で瑞西に入りまして、こゝで休戰に至る迄戰時財政經濟の推移を見て居つたのであります

申す迄もなく戰時となりまして一段と大切になりますことは物資の補給と云ふことであります、交戰國にとつて此の問題が死命を制する程の重大性を持つばかりでなく、中立國に於ても亦苦勞の種となりますことは、當時日常生活の上に經驗致しました所をつくづく回想せしむるものがあるのであります。當時瑞西は交戰國に取り圍まれた中立國でありました爲め、色々の使命を帶びた交戰國雙方の人々も多數入込んで居りまして、此の國に滯在する人數も增加しましたが、元來瑞西と申す國は物資が總體に豐富でないのみならず、生産物の種類も限られた國柄でありまして、之が補給を國外に求めねばならぬ、然も交戰國の兩方と取引せねばならないのでありますから、獨逸側と聯合國側に對し夫々別個の通商機關を設けて物資の補給を圖つたのであります、物資の補給と申しましても金で買ふのでなくて主として物々交換をやつたのであります、又瑞西は海岸線の無い山國でありますから海外からの物資補給には尙更苦心を要しました、小麥や棉花など海を越えて取り寄せるには一通りならぬ苦勞でありました、段々と物價も高くなりましたが、消費は極力節約しなければならぬ、又配給を適當に行き渡らせなければならぬ、それで先づ食料品について切符制度を勵行しまして、砂糖、マカロニー、肉小麥粉、米、牛乳、チーズ、フエット、パン等月々各人の消費分量を限定致しました、料理屋で食事の注文をすれば料理の種類に依つてフエットの切符を提供せねば食事にありつけない、パンは一日二百二十五グラムしか食はされないと云ふ譯であります、或日、チューリッヒのさる質素な料理屋で私が夕食を注文して居りますと、隣に席を占めて居た先客、それは素より一面識もない瑞西人でありましたが其人が自分に運ばれた一片のパンを丁寧に二つにナイフで切つて私に向ひ「此際食物の節約はお互ひ大事であります、私は此の一片は多過ぎますから失禮ですが半分差上げ度いですが」と云つて半片を差出されたことがある。世間には人の迷惑も顧みず自分許り過分に且無暇に取り込まうとするものも勘くないのでありますが、此の瑞西人の樣に、假令それがパン半片でありましても、苟も國全體の福祉の爲めに自制的に節約を實行すると云ふ精神は實に有り難いと感ぜしめたのであります、私は悅んで其の半分のパンを貰つたのであります。當時尙一つ大に缺乏を來しましたものは石炭でありました元來瑞西は石炭の一部分を獨逸から供給を受けて居りましたが、其の大部分を佛蘭西から、開戰後も自國のチーズやバタなどを輸出しつつ兩交戰國から石炭を輸入して居りましたが、戰爭が進行するに連れまして段々と兩交戰國からの供給が激減して來たのでありますので、今でこそ水力電氣が發達して殆んど鐵道は電化されて居りますが、其の當時は石炭節約の爲めに急行列車はやめられるし、列車の運轉回數も減すと云ふ有樣でありました、各家庭も瓦斯の使用が嚴重に制限され滅多に風呂などにはいることが出來ない、又料理店、カフエーも營業時間を短縮しましたが、是又何等の騷ぎもなく營業者も客も極めて物靜かに之を勵行したのであります、嚴寒の折部屋が充分暖められぬからと云つて下宿の主婦が、毎晩ベッドに湯タンポを持つて來てくれたことなども、誠に嬉しい思出の種であります

×××

さて愈々一九一八年(大正七年)十一月十一日休戰條約は成立しました、各國の講和委員は一九一九年初めにかけて巴里に相踵で集合することになりました、私も巴里に呼び出されて日本委員に色々御話も申上げましたが、次で獨逸に派遣されることになりまして陸海軍五名、外務省一名及私と七名で委員を編成して休戰中に戰後最初の獨逸入をやることになつたのでありますが時に一九一九年三月でありました

閣議決定事項

第四十六次定例國務院會議は十一日午後二時開催、左の七件を上程可決した

一、國家總動員法中改正の件

二、職能登錄令

三、大陸科學院官制中改正の件

四、經濟統制及び取締強化要綱

五、康德七年度豫算編成要綱

六、康德六年度一般會計第二準備金支出の件(日滿華交驩競技會費)

七、人事

多額議員全部決定

【東京國通】多額議員十一日選擧の愛媛、高知、福島三縣の結果は左の如く決定したが、これをもつて全選擧區の開票を終つた

愛媛縣=佐々木長治(政友新)、高知縣=野村茂久馬(中立再)福島縣=大谷五平(民政新)、諸橋久太郎(政友新)

多額議員當選者の黨派別並びに舊別を示せば左の如し

△政友 再一三、新一三、元二、計二八

△民政 再六、新六、元〇、計一二

△國同 再一、新〇、元〇、計一

△中立 再一〇、新一五、元〇、計二五

△計 再三〇、新三四、元二、總計六六

陸士卒國軍將校習志野へ入隊

【習志野國通】去る七日陸軍士官學校をめでたく卒業した滿洲國青年將校八名は九日午前九時畏くも三笠宮殿下の御勤務遊ばされる騎兵十五聯隊に見習士官として入隊した、光榮のこれら見習士官は十月末まで約二ケ月間同隊で日本騎兵戰術を學んで滿國天晴れ中堅將校として活躍することになつてゐる

滿洲重要農産物 大連港輸出數量

滿洲重要物産組合調査八月中の滿洲重要農産物の大連港輸出數量は(單位キロトン)

大豆	四三、六〇〇
豆粕	二〇、九〇〇
豆油	一、五〇〇
高粱	一二、八〇〇
包米	六、二七〇
芝麻	四九〇
小麻子	三、三五七
蘇子	二四三
飼料	五、七九〇

これを前年同期に比すると大豆は歐洲向の減少、及び支那向輸出の禁止により約三萬キロトン(六割)の激減を呈し豆粕は日本向の激增により八千四百キロトン(四割)の增加を示してゐる、豆油は歐洲向けの前年皆無に比し著しい成績を示し、支那向の禁止にも拘らず七百キロトン(四割)の增加で、高粱は日本向、支那向ともに增加し六千キロトン(六割)の激增を呈し、大豆を除く各品とも好成績を示した

性病科 産婦人科
沖津醫院
院長 醫博 沖津豆
室町二丁目 電話(3)5689

第七回雜誌週間

日本雜誌協會では聖戰第三年目の雜誌週間を例年の如く七日から廿日まで全國的に催すことゝし、國民總動員の主旨に添ひ、今年は自肅週間として出來るだけ催しものを避け初日の七日には評議員一同明治神宮に參拜して第一線にある將兵の武運長久を祈り、ついで九段の靖國神社に詣で、英靈の冥福を祈り十日には穗積重遠氏が雜誌週間に關する放送を東京中央放送局から行つた、尙ほ東京三越呉服店では同期間中日本に於る凡ゆる雜誌の展觀を爲し、雜誌文化使命達の全貌を明にしてゐる等である

上旬對外貿易

【東京國通】大藏省發表=九月上旬における本邦對外貿易概算左の如し(單位千圓)

輸出	九六、九五二
輸入	六九、八二六
出超	二七、一二六
一月以降累計 出超	二六三、九三三

吉林のグライダー競技大會

滿洲飛行協會

吉林分所主催グライダー競技大會は十日午前十時より開催先づ增子、稻林兩氏獻納のグライダーの獻納式を行ひ、對新京軍との對抗競技會に入り終つて藤本教官の模範滑空、阿部教官の高等飛行があり午後一時半終了した、對抗競技成績左の通り

△團體競技

吉林 一八〇・四(勝)

新京 一〇六・二

△個人競技

1谷(新京)

2李元彬(吉林)

3赤穗(新京)

第四回全滿柔道段別選士權大會

第四回全滿柔道段別選士權大會は十日午後一時から奉天市萩町記念會館に於て開催、前年度優勝者より優勝盃の返還があつて初段より順次試合を開始全滿八地區より選抜された卅六戰士は何れも必勝の意氣物凄く肉彈相搏つ間に息づまる熱戰が展開された結果本年度優勝の榮ある榮冠は次の五名に輝き試合終了に引續き優勝盃の授與があつて大會の幕を閉ぢた

△優勝者

初段(大連二中)三澤 弼

二段(新京協和會)廣田 俊一

三段(安東警察)鈴木 性治

四段(奉天市中)三宅 肇

五段(撫順炭礦)永光 傳

第二回市民軟式庭球戰

九月十五日から實施される

全滿體育週間中に開催される體育聯盟新京特別市事務局主催による第二回市民軟式庭球大會は十七日午前十時から白山公園庭球場で行はれる、試合要項は左の如くである

一、試合種別(三部)O・B之部(年齢三十五才以上の者)

一般の部(新京代表選手たるものは出場遠慮のこと)

女子之部

二、試合方法 トーナメント式に依る七回ゲームとす

三、表賞 各部とも三等迄入賞とし賞品を授與す

四、申込方法 九月十五日午後四時迄に所屬チーム氏名年齢明記の上體育聯盟新京事務局(二―六二二四)宛申込むこと

倘當日は滿洲國代表選手名と日本に派遣された李、嚴其他の新京歡迎試合も行はれる

片山齒科
日本橋通秋林洋行前
電話③五五五三番

對東大ラグビー

東京帝大對全滿鐵ラグビー戰は十日午後三時より國際グラウンドにおいて帝大のキックオフで開始、泥濘のグラウンドにおいて兩軍混戰をつゞけ後半に入るや帝大俄然調子よく結局卅一對八で帝大快勝

帝大 31 (21―3、10―5) 8 全滿鐵

(全滿鐵) 鬼塚 松村 田中 伊藤 秋吉 岩堀 春 薄木 FW 赤星 木下 小林 白石 南部 高島 池田 篠崎 山本 (帝大)

東 日置 HB 植竹

大瀧 糊河田 吉田 TB 中西 酒巻 目黒 高橋

木島 FB 濱野

電業對京中足球

電業對新京中學拉式足球戰は九日午後四時四十五分より電業グラウンドに於て久永氏審判の下に擧行、電業の一方的試合となつて結局四十七對六で新京中學慘敗した

電業 47 (24―3、23―3) 6 新中

商況 十一日後場

各地株式市況

●大連株式(短期)

	寄付	大引
五品	[illegible]	[illegible]
大新	[illegible]	[illegible]
新東	[illegible]	[illegible]
滿業	[illegible]	[illegible]
鐘紡	[illegible]	[illegible]
同新	[illegible]	[illegible]
滿鐵	[illegible]	[illegible]
豆新	[illegible]	[illegible]

●奉天株式(短期)

	寄付	大引
新東	[illegible]	―
滿業	―	―
大新	―	―
鐘紡	[illegible]	―
同新	[illegible]	―
滿鐵	―	―

開店三周年記念賣出し
新築移轉開店
十二日より十四日まで三日間
粗品洩れ無く進呈
佃煮 突出 罐詰 御進物用品等
松清洋行
梅ケ枝町一丁目一九
(ダイヤ街中通)
電話(3)六四三六番

協和欄

綱領

滿洲帝國協和會は唯一永久、擧國一致の實踐組織體として政府と表裏一體となり
一、建國精神を顯揚し　一、民族協和を實現し
一、國民生活を向上し　一、宣德達情を徹底し
一、國民動員を完成し
以て建國理想の實現、道義世界の創建を期す

協和會問答

精神的組織體としての協和會
協和精神とは何か（八）

問　その場合すべて、團長に任せて一同が團長に從て行つたらどんなものですか。

答　それは中々面白い考ですもし團長が非常に偉い人だと他の團員は皆之に信服するし、その上に團長のすることに間違ひがない。これは理想的ですが、さてそんな偉い人を見つけることはなかなか困難です。もし團長が我儘な人であつたり惡い人であつたり、馬鹿者であつたりすれば、團員はその爲め苦勢しなければなりません。例へば團長は宿屋へ泊るより、寶笑窟に泊つた方が面白いと云ふ意見を持つて居り、團員の意思を無視して一同を寶笑窟に引張つて行つて泊めてしまふとしたらどうですか。之は惡政でせう。惡い人間が專制をやる時にその害は恐ろしいのです。

問　そんならどう云ふ場合、どう云ふ風にして十人の團體は愉快に旅行が出來るでせうか。

答　洋式ホテル說と支那式飯店說との二說が出た場合、團長は一同に向つてよく話合ふ樣に促します。洋式ホテルは設備はよいが宿料が高い、支那式飯店は設備はあまりよくないが、宿料が安いと云ふのが兩論の分れ目である。一同の希望するところは成るべく廉價に成るべく愉快に一夜を過すことである。そこで洋式ホテルであつて比較的宿料の安い處があるかどうか、又支那式飯店で設備に於て洋式ホテルに負けぬところがあるかどうか、これを互に研究して見る。すると一人の團員は支那式飯店で設備の非常によい處があると主張する。調べて見るとその通りである、そこで他の九人の者は悉く之に贊同し意見一致してその飯店に泊る、かうなると一同和氣藹々として愉快に一夜を過すことが出來るのです。國の政治もかう云ふ風にやつて行くのがよろしい。之が協和精神に依る政治です。

問　分りました。つまり話合ひで事を決めようと云ふ譯ですね。

答　さうです。しかしみんなが話合つて居るうちによくない意見に雷同してはいけないので皆で、話し合つて好い意見を創り上げて行かうと云ふ譯です。

問　成程それはよい考です。しかしさう云ふことが實行出來るでせうか。

答　一寸見ると實行が出來ない樣に見ますが、實際役所でやつてゐる會議とか委員會と云ふものは、物事を決めるのに多數決によると云ふことは少いので各人が十分意見を述べ合ひ、議を盡した後、皆がよい意見に贊成議がまとまるのです。役人が會議を開いた時めいめい自分の意見を固執し、二派とか三派とかに分れて爭ひ擧句の果に多數決できめると云ふ樣になつては、その會議は既に鬪爭的なので決して健全な狀態ではありません。それでは役所の仕事は決して旨く行かないのです。

問　しかし法律とか官制とか云ふものを見ると、多數決によると云ふ風に規定してある樣ですが。

答　條文は確かに其の通りです。しかし實際は今お話した通りで、決をとる樣になつてはもう味がないのです法律とか規則とか云ふものは今迄の政治思想から拔け切らず、物事のどたん場のことを考へてから規定して居るのです。非常に嚴正な司法裁判の如きも、法律の上では判決は裁判官三人又は五人の多數決により之を爲すとなつて居りますが、實際は三人又は五人の裁判官がめいめい意見を出し話合つた結果大抵一致したところで決めます。例へば裁判官の一人は徒刑五年と云ひも一人は徒刑六年と云ひも一人徒刑八年と云ふ。これだけの差異があつても三人が十分話合つて行くうち意見が一致して徒刑七年とか、徒刑六年とか云ふことに決まるのです。法律の規定はどうしても意見が一致しない萬一の場合を慮つて置いたので、多數決は決して會議體の原則ではありません

建國廟へ奉仕する見學團あいつぐ
本月中十四團体連日に亘る

首都新京に掛けて來る見學團や又は修學旅行團の殆んど大部分のものが建國廟の勤勞奉仕に參加してゐる事は時局柄大いによろこぶべき事であるが本月各地より協和會中央本部又は首都本部を通じて參加を申込んでゐるが現在迄に申入れた團體は左の通りである

▲九月十一日吉林第四國民高等學校一〇三同天理教五〇〇▲九月十二日電業養成所三〇〇同地籍整理局一〇〇同東豐師道訓練所（人員未定）同天理教五〇〇▲九月十三日建國大學一二〇同天理教五〇〇▲九月十四日吉林農林學校八四同天理教五〇〇▲九月十五日延吉師道學校一〇〇▲九月十六日濱江省双城國民高等學校三二〇▲九月十七日安東第一國民高等學校四五▲九月十九日吉林第三國民高等學校一二〇

奉仕隊や開拓團
朝鮮學童も心を一つに
=協和に融けこむ宮城開拓團=

【第七次宮城開拓團にて十日發國通】現地に配屬されてから既に二ヶ月、滿洲建設勤勞奉仕隊の腕章も色褪せて振上げる鍬にも双こぼれの跡が見える、こゝ綏佳線田昇驛から南へ一里、第七次宮城開拓團の岡山第三小隊四十五名は

團員

とも部落民ともすつかり顏馴染になつて故郷にゐるやうな氣安さである、十日ほど前のこと、小隊長の山本孝雄氏が郷里の岡山縣勝田郡北和氣村で青年學校教諭をしてゐる關係で、隊の宿舍から一町ばかりの處にある半島人小學校を視察に行つたところ、そんなら是非子供達のため童話でも聞かせてやつて與れと言ふ懇望、それからは毎日時間を割いて教壇に立ち子供達から奉仕隊の先生と親しまれるやうになつた、これが原因で學校と開拓團と奉仕隊の合同運動會が盛大に開かれた、從來の運動會では半島人の競爭心が强過ぎて、やたらに審判に抗議を申込んだりして運動會の流會と言ふ珍事さへ持上ることがあつたが、奉仕隊の大業を理解し山本隊長に心服してしまつた學校側では「運動會の一切の指圖は奉仕隊の方でやつて下さい」と申出て、當日の運動會は和氣藹々の裡に終了することが出來た、又この運動會に學校側では來賓全部に辨當を出すと言ふ創立以來初めての計畫を立て、案內狀に添書した上鐵嶺に註文した所前日では腐敗するし、當日では汽車の都合で夕方しか屆けられないと言ふ返事に辨當係りが困つてしまつたのを聞いた奉仕隊では「そんなら私の方で引受けませう」と炊事班が大活躍、煮物などを休裁よく天婦羅、臉備付けの食器に並べて間に合はしたので、すつかり感謝されてしまつた、こんな風に奉仕隊が勤勞奉仕生活の合間に精神的な

奉仕

を行つたので、これ迄兎角圓滑にゆかなかつた日鮮滿人をすつかり仲良くさせ、滿洲國の大精神たる民族融和に大きな足跡を殘すことになつた、この隊は十一日に移動するので山本隊長が九日先發したが、學校の子供達はわざわざ驛まで見送り、泣いて別れを惜しみ「先生々々」と汽車が見えなくなる迄見送つてゐた

勤勞奉仕隊表彰式
星野長官の謝辭

滿洲國建設勤勞奉仕隊表彰式における星野實踐本部長の謝辭要旨左の如し

□

今や新東洋建設の大濤は着々として進められてゐる、しかしながらまだその序幕に過ぎない、本格的の建設は五年、十年後の事である、而して新東洋建設の本格的重責を負ふべき者は今日の東洋青年である、東洋の青年は今や空前の重大にして光榮ある大事業の責任者たる運命を擔つてゐるしかも東亞建設の大業は斷じて口舌の事業でない、所謂靑白きインテリにこれが遂行を期待することは出來ない、これを負擔すべき者は又負擔することが出る者は逞しき體力と旺盛なる氣力とに滿ち、國運發展のために進んで身を以て難局に當る新しき青年でなければならないこの度滿洲建設勤勞奉仕隊の擧に對して日滿兩國の青年が翕然として起ち、隊伍整々步武堂々大陸の土を踏む姿を見て更にその營々として大陸の土地と取組む、その意氣およびその態度を見て玆に私はわれ〳〵の待望する新青年を得た確信を受けたこれ現在大陸に在つて先驅者として經營に當つてゐるわれわれにしみ出て來た實感である、今や諸君は滿洲大陸を土と太陽とに鍛へられた體をもち、奉仕完成の喜びに滿ちて大陸を離れて故國に歸り、各職務に勵みつゝあるこれ等青年こそ實に新しき東洋の眞の中核であつて、これを中心として新しき東洋の青年が生れ出づる事を確信する

日滿將兵への慰問金
新京、奉天不成績
◇…國都人として甚だ遺憾

協和會中央本部輔導科では前線日滿各部隊將兵慰問のため去る七月十五日より新京ほか七都市俸給生活者を中心に慰問金を募集し、締切の結果總計二萬二千餘圓に達したことは既報の如くであるが、この內譯は（括弧內は會員數）

新京　六、七三〇、〇〇（九、八八三）
奉天　四、四一九、七〇（四二、八一九）
哈爾濱　一、三二九、六〇（二六、一九〇）
鞍山　三、九五七、七〇（三三、七四三）
撫順　六四六、六五（一八、九七五）
安東　四、四五四、三五（一四、三四三）
吉林　一、三四六、九〇（一三、四七三）

となつてをり、鞍山、撫順が會員數の割に多額を示してゐるにもかゝはらず、中心都市たる新京、奉天が會員數に比較して少額であつたと云ふことは大都市々民の時局に對する關心の薄弱さを物語るものではないかと云はれてゐる

喫茶お食事　美松

首都本部
第二週行事

協和會首都本部九月に於ける第二週行事豫定は左の通りである

△十二日
協和部長會議（午後二時協和グラブ）
興安區協和グラブ設立打合會（首都本部午後五時）
△十三日
定例ニュース映畫會（協和會館午後三時）
△十四日
防衞會報（首都本部午後二時）
防衞會報、各級協議會部內打合會（首都本部午後三時）
△十五日
議案處理第四部幹事會、小麥問題（協和クラブ午後一時半）
國民精神作興週間開始（各部會）
東站區青少年團組織强化懇談會（首都本部午後五時）
△十六日
石炭消費節約打合會（首都本部午後一時）
國民精神作興講演大會（場所未定午後六時）

承德を國立公園に

承德街公所では來る九月下旬開催される協和會全國聯合協議會に「承德市街を國立公園に認定せられたき件」を提出承德市街を國立公園として世界の人心を集め、もつて建國の理想實現に邁進することゝなつた

協和會異動辭令

協和會中央本部では十一日左の如く人事の異動を發令した

企畫局副局長　牟田敏治
命中央練成所所長（兼任）
輔導部長、兼中央練成所所長　恒吉秀雄
免中央練成所所長
（康德六年九月一日）

全聯上程に決した議案の提出理由（上）
第二部（民族協和の實現）

本年度全聯議案第二次整理委員並に幹事會に於ける第二部（民族協和の實現＝民族、慣習、制度及法規）議案中上程と決定した議案の提出理由は次の如くである

一、國家組織法に協和會の規定方に關する件（間島省聯提出）

理由

我が國發興以來協和會を組織せる所以は建國の精神を宣揚して獨創的王道政治の實現を期するにあり、創立玆に八ケ年を閱し能く政府と內外相輔け、鎮正民意の反映に、民族協和の實現に將又王道政治の顯現に盡せる協和の實政は協和會が國家機構としての今日に於ける無窮の存在を確證するに至り即ち政府と表裏一體の關係に於て或は精神的母體として不文の憲法譜たるべき組織體の地位にあるものと認む

辦法

一、協和會を組織法に規定すること
一、協和會員の社會的地位並名譽功勞に對し行政上考慮すること

一、諸法令制定に際し民意暢達徹底に關する件（奉天、安東省聯提出）

理由

中央政府又は地方官廳に於て發布する各種法令に就ては其の發布前に於て民情の實際と民衆の願望等愼重調查研究を爲すものとは思料さるるも發布後に於て妥當性を缺くもの發見され又は運用極めて不圓滑なるがため遂に法令制定の目的を充分達し得ざるが如きことあるは誠に遺憾とすべきなり

辦法

1、法律規則の發布、豫算編成に當りては縣市に於ては臨時聯合協議又は本部委員會、省、中央に於ては省聯合協議會、全國聯合協議會中央各本部委員會又は全國聯合協議會に審る事にされ度
2、現在の法律、協和會規定等にして不備ならば之を改むる如く本協議會の意見を以て中央政府、中央本部並に全國聯合協議會に上程し要求せられたし
3、市に於て市當局は右の如き事項を諸議會に審り市聯合協議會並本委員會に審らざる點至急是正されたし

一、國籍法並に戶籍法制定に關する件（奉天、錦州、安東、濱江、間島、熱河、三江、北安各省）

理由

我が滿洲帝國は隆々たる發展の一途を辿り、その機構は今や完成の域に達しつゝあるも未だ國籍法並に戶籍法の制定發布を見ざるは一大瑕瑾とするところなり、至急同法を制定し以て國民組織の大本を定め時局對策の根幹を確立せられたし

辦法

一、
一、分會を中心として戶口調查委員會を設置し警察と協力して調查の完成を來し之を基礎として國籍を決定すること
二、日人に對しては二重國籍を認むること
二、
速かに國籍並に民籍法を制定し
一、暫行戶口屆出を直ちに入籍手續に轉換し
二、協和會分會をして各街村に於ける區、屯若しくは牌の長をして夫々の管內に於ける現住者を調查屆出せしむること
三、滿洲國住民は一律に民籍に登錄し外國籍にあるものも之を滿洲國籍に轉入せしめられ度
四、民籍法を制定し一時的出稼人の身分を明らかにし、徵兵義務を明らかにすること

一、官吏の綱紀肅正と生活安定に關する件（間島、濱江、錦州、奉天、安東、首都、龍江各省提案）

目は心の窓
月に一度はメガネの掃除　年に一度は目の檢査
岡田眼鏡店
吉野町二丁目市場表　電話(3)二四八三番

ポリドールレコード
9月新譜

旅のつばくろ
歌の女王が更生の情熱こめて唄ふ哀切のメロディ
小林千代子
片面 潮來夜船　北原太郎

童謠
開所あそび（ヲドリ付）お寺の小僧さん　齋藤達雄 久坂圭三
ほゝづき（ヲドリ付）お使ひ　矢島英子 寺谷靜子
雨の…

洋樂

ウェーバーの名作歌劇盤
★歌劇「魔彈の射手」
輕音樂集の新盤！
南歐名曲集　VOL. 11
アメリカ映畫スター集　VOL. 12

流行歌

里恋峠　田端義夫
片面・晴々街道　上原敏
あけぼの小唄　東海林太郎
鐘は上野か　きみ榮
江南の月　上原敏
逞しき進軍　東海林太郎
勿忘草　北原太郎・若原春江
とし ごろ　若原春江
ダイナ
行進曲「立派な兵隊」「味方か敵か」

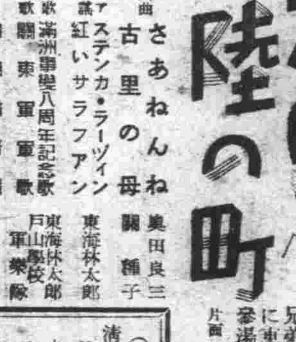
大陸の町
名作「國境の町」の兄弟篇遂に出づ正に東海林太郎の獨參場！ファン必聽
片面 純情子守唄　高杉妙子
さあねんね　奥田良三
古里の母　關種子
ステンカ・ラージン　紅いサラファン　東海林太郎
軍歌 滿洲事變八周年記念歌　戸山學校軍樂隊
軍歌 南京爆撃　東海林太郎
山西西部大殲滅戰　內田榮一
流行歌 影なき敵　東海林太郎
落人（をどり用）清元

PO—476

昔からのお奥の手
今の料理にも必要です
味の素

昔から「海のもの山のもの」とか「芋鮹」とか言はれてゐる事は味ひと榮養と二ツから、料理で一番大切な材料の取り合せの事を言つたのです

植物性と動物性の味が、結び付くと、一種獨特のウマミが出て來ます

味の素も同様に鰹節と併用すると、素晴らしく美味しく、少量でも利きますから大變經濟です

宮內省御用達　味の素本舗　株式會社　鈴木商店

キッコーリウ醬油
キッコーマン醬油の姉妹品
奉天鐵西　滿洲野田醬油株式會社

趣味の茶器と茶道具は…大石茶舖へ
新京祝町太子堂前・電話（三）六四二七番

家庭

一石二鳥、保健と經濟　油料理を召上れ
主食の米よりカロリーが多く　結核菌を撃退する

日本人は外人に比べて脂肪を攝る量が少ない、外人は一日八十グラムから百廿グラムの脂肪をとりますが、日本人は割に澤山とる都會人でも一日やつと四十グラム程度だとみられます、しかし最近のやうに米が高くなり、米の節約方法を考へねばならぬ時代になると身體にもつと脂肪をと家庭における眞劍な問題となつてきます、脂肪といふと何か贅澤なもののやうに考へられ勝ちですが、何もバターでなくても大豆油や米油など、そのほか安いものが隨ぶんある筈です、こゝで

＝脂肪　について面白い數字をあげてみませう、千四百グラム入の大豆油はいま一圓五十錢程度ですが、これを榮養上からみると、一錢分で八百四十といふカロリーを發生します、ところが米は十キロ二圓九十八錢の胚芽米を使つても一錢で百十四カロリーにすぎません、以上は米、油各一錢のカロリーを計算したものですが一グラムのカロリーではどれくらゐのひらきがあるかをみると、油は一グラム九カロリー、米は一グラム三・四カロリーといふ違ひです、すはち百カロリーとるのにも油なら十グラム程度で間に合ふところ、米では卅グラムとらなければなりません、食慾の増進はまことに結構ですがいくら主食だからと米ばかり澤山食べてカロリーをとるのは、このさい米の

＝節約　上からも考へてよいことです、そこで同じカロリーをとり乍ら同時に節食の目的を達する最もよい方法は、油料理をなるべく多く攝ることです家族ぜんたいができるだけ脂濃さに馴れて、しかも胃腸をこはさなくなるやうに仕向けることは、戰時下の主婦のつとめではないかと考へます、なほ脂肪はたゞカロリーをとる上に米よりも遙かに有利であるといふだけでなく、皮膚の炎症（あれ）をふせぎ、そして何よりこの缺乏は結核菌にたいする抵抗力を弱め、腸内には寄生蟲がわきやすくなり視力の減退まで來たします、保健上の役割と、經濟上の役割を一石二鳥式にはたす油の効果は、いまこそ主婦の手によつて生かされるときだと思ひます

おそう菜外の　副榮養品
一寸した物ですが　仲々に便利なもの

毎日のお惣菜に次のやうなものを作つておくと大へん重寶です

【一】黄粉＝大豆の榮養に富んでゐることは今更申すまでもありませんが黄粉として用ひると消化はよく榮養分を破壞されないで完全に攝取するわけで子供さんなどは特におすゝめしたいもの食卓に出しておいてお飯にかけるのもよいと思ひます

【二】胡麻鹽＝胡麻は白でも黒でも炒つて油の出ない程度に擂るか俎の上で刻むかして鹽を三割ほど混ぜます、これを常に御飯にかけて頂きますと脂肪の不足を補ひ便通をよくし食慾を進めます

【三】川魚でも海の小魚でも結構ですから、から〳〵に燒いて擂鉢で擂るか、肉挽器で挽いて食鹽を少し混ぜます、これに炒り胡麻や揉み海苔などを加へますと、理想的な榮養品となります、やはり食卓の備品といたします

澤庵の梅びしほ

一度切つて出した澤庵は殘ると味が惡くなつて頂かれず勿體ないことです、そこで殘りの出たときは、小さなあられに切つて梅びしほで和へますと、黄色に赤でとても氣のきいた小附物になります、梅びしほはどこのお家にもある梅干の核を拔いて内を裏漉にかけ、ちよつと砂糖を加へて混ぜ合せるだけのこと、不意の御酒客の前菜に思はぬ珍味とお賞めにあづかること請合です

季節の野菜
冬まで貯へるには

野菜の豊富な今の季節には出盛りのものをなるべく貯藏しておいてから冬に備へる工夫をしたいものです、その方法を二つ三つおしらせしませう

△枝豆　青々とした色を失はぬやう長く貯へるには鹽漬にするとよい、先づのまゝ熱湯にくゞらせ、燒明礬を少々加へて鹽をしてかるく壓をして貯藏するのです、かうしておくと、年を越して新春までも珍重されます、いたゞく時には一晩鹽出しをして茹でると、生のやうに青々となります

△紫蘇の實　あまり種子の熟してかたくならないうちに早くもぎとつて枝からこきくこすやうにしてよく洗ひ清水ですゝぎ、笊にあげ水氣を切り三時間ほどかげ干しにして鍋に鹽と水をわかし、よく冷ましてから紫蘇の實の上からかけよくかきまわし蓋をし、かるい壓石をして陽の射さぬところに貯へます、これだけの順序でつけないと、紫蘇のよい香りも色もなくなります

△トマト、胡瓜　これも熟しすぎないうちにとつて、一つ一つ紙でていねいに包み籾殼の中にきつちりと動かないやうに詰め、乾燥して冷暗所に貯へておくと、冬まで保存できます、河砂にうづめてもよろしい

△茄子　きれいな砂と鹽をまぜて桶に入れそこへ茄子をつけ込みます、必要のときに鹽出しをして使ひます

△越瓜、冬瓜　縄で結んで毎日火を焚く爐又は臺所七輪の上に互にふれ合はないやうに相當の間をへだてゝ吊下げておきます

簡單にできる　栗飯の炊き方

これからそろ〳〵新栗が果物屋の店頭に現れます、甘栗をポリ〳〵喰べるばかりが能ではありますまい、栗御飯などはどうです、栗飯を炊くには普通米一升に栗三合乃至四合を加へます、まづ生栗の皮をむき、澁皮をとり、大粒なのは小さく切り米にまぜ、さらに茶匙一杯の鹽と酒一合五勺水一升で炊き上げます、が、別法として準備した栗を味淋醤油、煮出し汁で下煮し、その汁だけを入れて飯を炊き、移すときに栗を入れて混ぜ合してもよろしいのです强飯の場合は、小豆を煮てとつた赤汁に準備した生栗を一夜浸しおき、ザルに上げ水を切つて小豆、糯米と共に蒸籠に入れるのですが、途中二、三回蒸籠を下して赤汁を注ぎかけ、蒸してヒッにとります

栗の皮むき

生栗にせよ、茹で栗にせよ、外皮をたやすくむくには、下部の平たい方から双物を入れて上部の尖つた方に向けるのですが、澁皮はこれと反對に尖つた方から下部の平たい方に向けて剝がれることです、これは栗の構造がそのやうにできてゐるからのことで、それに逆らはないでむくのが形

も一番崩さずにすむわけです

林檎貯藏法

果物を生のまゝで永く上手に貯へておくと云ふ事は素人にはちよつと難しいことです、野菜と同じく新鮮味と云ふところに眞價があるのですから新しい味のいゝうちに頂いてしまふに越したことはありませんが、出盛りに内地から送つて來たとか、御贈答品として澤山貰つたのを貯へると云ふのは又意味が違ひます、そこの意味での貯へ方を少し申して見ませう

林檎　籾詰のものには鋸屑や穀殼を入れて詰めてありますがそれが一番手輕でよろしいやうです、但し一箇取り出して腐れを檢べておきます、新しいうちのあたり疵なら味は變りませんが古くなるとちよつとした疵でもそこから損み始めますから除きます、檢べたら元のやうに隙間に鋸屑なり、籾なりをぎつしり詰め、林檎の肌と肌とが觸れ合はぬやうにしておきます

體育の秋開幕
第八次體育週間　十五日から開催

國民體位向上と民族協和を圖る恒例第八次體育週間は來る十五日より一週間全滿各地に於て一齊に開催されることになりこの程その實施要項が左の通り發表された

△市、縣、旗民體育大會の開催（1）大會の内容は建國體操其他團體的運動を主體とし成るべく多人數を參加せしめ統制下に團體的訓練を實施し之を通じて民族協和の實をあげること（2）勝敗を競ふ競技は一部選手の少數者を對象とせずなるべく多數者が參加し得る種目を選擇し且つ勝敗に拘泥することなく和氣靄々裡に體育運動に對する興味を體驗せしむるやう適當なる實施方法を講ずること（3）本大會參加者は學生を除きたる一般市、縣、旗民を主體とするを原則とし努めて之等一般民衆を參加せしむる方途を講ずること

△各種運動競技大會の開催（1）足球、排球、籠球、陸上競技、角力其他一般民衆に普及せる運動種目別競技會を開催し、競技精神の涵養と健全なる運動競技の普及發達に努めること（2）特に競技者は競技精神の本領を辨へずに勝敗に熱する餘り民族協和の精神に背馳するが如き結果に陷らざるやう注意する

△青年少年體力檢査の實施　本體力檢査は國民の中堅たるべき青少年に對し體力標準を與へこれが標準を征服し得たる者に對しては心身共に國民の中堅層たる資格を有するものと認め市、縣、旗長より體力優秀證を授與するものとす

△國民體育運動場、兒童遊園地其他適當なる體育施設促進運動、本週間を機會に各市、縣、旗に於ける各種體育運動施設の設置方法を講じ或は運動場建設實行委員會等の結成と活動とにより又は市、縣、旗民の勞力奉仕等と相俟つて速かに民衆運動施設の設置實現方を期すること

△體育知識の普及　體育に關する講話、映畫、標語、童話劇、紙芝居等を適宜行ひ一般體育の普及を圖ると共に簡易なる運動種目の講習會を開催し民衆をして體育の實行に參加せしむる習慣を養成すること

尙新京特別市ではこの體育週間を迎へ目下週中の行事を作成中であるが、最近の運動競技の發達には見るべきものがあり、國民體育運動振興上重要且つ最根本對策でもあるのでこの體育週間を意義づける多彩なプログラムを目論んでゐる

神宮大會豫選　武道試合要綱

全滿中等學校武道對抗試合並に第十回明治神宮體育大會出場豫選は滿洲帝國武道會主催で十月八日午前九時より白菊小學校に於て開催される、主なる要項次の如し

△全滿中等對抗（柔劍道）一、出場資格＝年齡は滿廿歳を超えず、五ケ月以上在校し二部生は除く、選士は一校五名、補缺一名、監督一名とす試合出場の順位は變更を許さず、補缺の出場は主催者側の承認を要す、試合法＝勝拔法により優勝校を決す＝勝負法＝劍道（一）選手五名點取勝負とす、（二）試合は總て一本勝負とす△柔道（一）選手五名の點取勝負とす（二）一本勝負とす、（三）試合時間は大將及び副將七分、三將以下五分とす、大將、副將が以下と對する時は時間の長き方を適用す（四）勝負決せざる時は大將のみ五分延長す、尙勝負決せざるときは優勢勝又は抽籤により勝負を定む

△明治神宮出場豫選「出場資格」（一）對抗試合に出場せる選手に限る（二）選手は一校より三名以内とす「試合法」勝拔法により出場者を決す「勝負法」劍道柔道共一本勝負とす「申込場所」新京民生部内滿洲帝國武道會「申込期日」十月一日迄、この大會より神宮大會出場選手を決定劍道は三名、補缺一名、柔道は選手補缺一名を選拔することになつてゐる

全市交通訓練
十月十三、四兩日實施

新京交通協會實行委員會では八日午後一時より首都警察廳會議室で小川保安科長以下管下各署保安主任、櫻井實行委員其の他二十餘氏出席開會、來る十月十三、四の兩日市内一圓に亘る交通訓練實施計畫を左の如く決定した

一、ラヂオ放送　十月十二日午後七時三十分より同七時四十分まで（民間側より一名）十四日同時刻（于鏡濤總監、田村副總監）

一、廣告塔裝置　兒玉公園、大興ビル前、市廣場、南關内務局の五ケ所に裝置

一、標示幕吊下　市内主要十三ケ所の建物に吊下

一、ポスター掲出

一、擴聲器取付　三中井、寶山、泰發合各デパート及び日本備通電業支店前

一、宣傳行進　十四日午後一時よりオート三輪車二十輛を裝飾し市内を宣傳行進す

なほこの外期間中は各中小女學校では交通道德に關する訓話が行はれ全市は交通訓練の各種催物があつて主旨の徹底が期せられる筈である

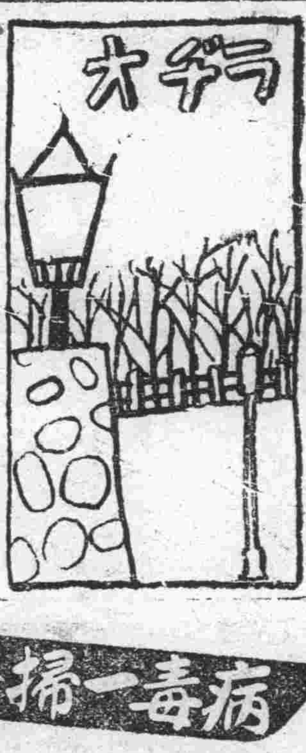

けふの番組
〔M・T・C・Y　新京放送局　十二日（火曜日）〕

朝

六、〇〇（新京）建國體操
六、一八（大連）入港船のお知らせ
六、二〇（東京）ニュース
六、三〇（大連）初等滿洲語講座
六、五五（新京）朝の修養　國民精神の意義（下）　秩父固太郎
七、二〇（大連）朝の音樂（レコード）　高岡陸心
一、モーツアルトの作品より　ヴアイオリン獨奏　ロンド
二、ピアノ獨奏　トルコ行進曲
三、フリユート獨奏　アンダンテ
四、管絃樂　1、歌劇「イドメネオ」のガボット　2、三ツの獨逸舞曲
八、二五（新京）建國體操
九、〇五（東京）經濟市況
九、三〇（東京）經濟市況
一〇、〇〇（大、新）經濟市況
一〇、〇五（哈爾濱）幼兒の時間　お話　お寺の鐘　東紀江
一一、二〇（大連）婦人の時間　秋の詩心　西原茂

晝

一〇、四五（新京）家庭メモ
一〇、五〇（新京）料理獻立
一一、三五（大連）經濟市況
一一、四〇（東京）經濟市況
一一、五九（東京）時報
〇、〇一（新京）晝の演奏　管絃樂（レコード）　ウイン交響管絃樂團　英雄交響樂曲より　ベートーヴエン作曲
〇、三〇（東・新）ニュース
一、〇〇（大・新）經濟市況
二、一〇（大・新）經濟市況
三、二〇（東京）經濟市況
四、〇〇（東・新）ニュース
四、四〇（大・新）經濟市況
五、二〇（奉天）ニュース
「鮮語」（奉天）演藝「鮮語」

夜

六、〇〇（大阪）子供の時間　連續劇　朗らか部隊　BKコドモ會
六、二〇（東京）コドモの新聞
六、二五（哈爾濱）初等ロシア語講座
七、〇〇（東・新）ニュース　（新京）職業紹介・告知事項・今晩の番組　櫻木新吾
八、三〇（新京）特別講演　自肅哀悼の日に際して　新京特別市副市長　關屋悌藏
七、四〇（新京）防衛講座（二）國土防衛と國民の協力　協和會中央本部總動員科長　佐々木清
八、〇〇（東京）吹奏樂　海軍軍樂隊　指揮　内藤清吾
一、上歌劇「メフイストテレス」拔萃曲　ボイート作曲
二、森の水車　アイレンベリヒ作曲
三、體育行進曲　大日本體育協會選定　瀨戸口藤吉作曲
八、三〇（東京）特輯講演　發展日本の經濟　太田正孝
九、〇〇（東京）物語　宮本武藏（二）　吉川英治作　夏川靜江
九、三九（東京）時報、ニュース・ニュース解說（新京）ニュース・告知事項・明日の番組
一〇、一〇（新京）今日のニュース
一〇、四〇（哈爾濱）北滿の時間（露語）

馬車夫生活解剖　＝都合により本日休載

ラヂオの御用は　東京無線

暑さに負けて
腦の芯がボンヤリし　のぼせ眩暈・精神不安やイラ〳〵する方　①

腦の芯がボンヤリし根氣がないといふ第一の症狀の方、夏でも冷えや手足しびれに惱んだといふ第二の症狀の方などが、大抵は之を夏まけの故にしてゐるのは、何んといふ不用意な危險極りない話でせうか？　之こそ恐るべき潛伏梅毒の症狀なのに—
◇—◇
梅毒を經驗された方なら問題ではありません、夏中クラ〳〵頭痛めまひに惱み拔いたなどゝいふのは、何時知らず腦や中樞神經が侵されてゐる證據で、ボンヤリしてゐたら、季節變りの身體の緩みがキッカケとなり、遂にアノ不吉な腦梅毒が突發して、家人を泣かせぬと誰が保證し得ませう。

病毒一掃で心身爽快

② 冷え症で眠れず　動悸息切れに惱み　血壓動搖烈しい方も

それから種々の様な冷え症、手足しびれの方は勿論、動悸息切れや内臟衰弱、高血壓に苦む方なども、丁度暑さ負けの身體の弱りにつけ込んで、病毒が頭を擡げたとなつたらどうでせう、急激に病狀は昂進して歩行困難や小便垂流しの慢性脊髓炎、アッといふ間の腦溢血、狹心症の恐るべき病因となるのです。故に病氣の惡變は後廻しにして兎にも角にも、病毒を一掃してこの危機を突破せねばなりません。

すべて斯うした方々には　沃素變質療法こそ眞に快適

六〇六大號發見以來の梅毒は、々申上げた様に潛伏性となり、好んで腦神經や内臟を侵すので、不意に—前兆せなしに生命とりの病氣を突發するのですから、それと考へる症狀があれば、理屈拔きに梅毒と淨血法を講じて、無毒となるのが何より賢明なのです。とはいひ、斯様な變性梅毒は注射療法でも及ばないので、近世沃素變質療法の粹といはれて、擴く的に梅毒菌を根絶し、病毒組織を更生して、全く汚血を體外に穩やかに排除する一方、血液を整へ血管を若返へらせる重症用毒掃丸だけが廣く推奨されるのですが、毒掃丸はこうした淨化作用で、毒を根絶ちし、恐るべき突發病を未然に防ぐのですから、何んといつても病毒症狀の如何を問はず、無毒長壽を望まれる方、潛毒の憂ひある方には缺かせぬ持藥です。殊に前記症狀の方には特に御推めして喜ばれること疑ひありません。

沃素變質法梅毒療法應用
重症用　毒掃丸
梅毒と體毒に効果勝れたる
適應症
初期梅毒、慢性梅毒
潛伏梅毒、先天梅毒
梅毒性内臟疾患
梅毒性神經痛、横ね
梅毒性關節炎、ひゑ
かんそう、動脈硬化
重症用毒掃丸　二週三圓　五圓　十圓　二十圓
普通用には毒掃丸　五十錢　一圓　三圓
東京市神田區花房町　株式會社　山崎帝國堂　振替東京一四六七

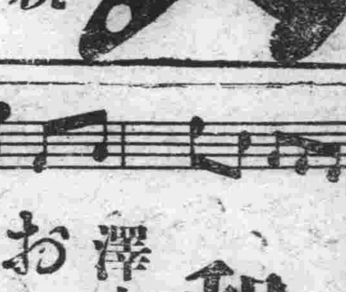

親子二代の勇士を造れ　この榮養に
完全母乳代用無糖粉乳
森永ドライミルク

信用を賣る
新京一の絃樂器店

和洋樂器が澤山入荷致しました
お琴と三味線
絶對他店の追從を許さぬ大特賣!!
品薄にならぬ内お早く御求め下さい
和洋樂器の修理は最も迅速叮嚀に

大丸樂器店
本店　新京曙町二丁目一三　電③二一〇四
支店　佳木斯安民街　電二八三一

戯曲

日出 (九)

曹禺 作　大内隆雄 譯

(潘經理登場。潘經理—はがつちりした人物、頭髪はもう斑らになつてゐる、行動はひどくのつそりしてゐる、だが白露の前に出るとまる彼の年頃、擧動、態度はまるで自分の子供みたいに若くなる、そして彼の一番小さな息子がもう廿の上になるのである。彼の額は禿げ上り、眼はギラ〱と光つてゐる、鼻は獅子のそれの如くである、八字髭を生やしてゐる、口は大きい、金歯が呵々大笑する時に露はれる。彼は古銅色の豪奢な服を着てゐる、その上から袖無しを着てゐる、金側時計金鎖、彼はいま服を着た所らしくまだ襟のボタンを掛けてゐない、襟は内に折れてゐる、手にはシガーを持つてゐる、眉をしかめたり笑ひ出したりする。ニタニタ顔をして白露に對する)

潘　白露、私はきつとお前さんか私を呼びに來るだらうと思つてゐたよ！私は一と晩お前さんを待つてゐた、幸ひ李石清が來て、私と銀行の話をした、でなかつたらどうして過すか困る所だつたよ、ボーイに聞きにやらすとお前さんはまだ歸つてゐないといふ、私はお前さんと御飯を食べようと思つてゐた、しかしお前さんは來てくれなかつた、私はお前さんと一緒にダンスに行かうと思つた、お前さんは行つてくれなかつた、私は—しかし(非常に得意げに)いづれはお前さんが私を探しに來ることを知つてゐたんだ。

露　(睨んで)あんたそんなにあんたの魔力を信じてゐるの。

潘　(自負して)私が若い時お前さんに見て貰へなかつたのが殘念だよ—あの頃は(急に福升を向き)お前用もないのに此處で何をしてゐる、出て行け！

福　はい、經理樣。(福升退場)

潘　(低聲に)私はお前さんが私を思つてくれてゐることを知つてるよ(自ら情深げに)さうだらう？お前さんは私を思つてゐる。ねえお前さんは私を思つてゐるさうだらう(呵々大笑する)

露　うゝん！私あなたを思つてますわ—

潘　さうだ、私にはわかつてゐる(指さし)お前さんは心が好いんだ。

露　うゝん、私あんたに一つ用件をやつていただきたいの。

潘　(故意に眉に皺寄せ)まだ用件かい、またね—お前さんに私を見ると。もう外の事は言はず直ぐそんなつまらん用件の話をするんだね。

露　どうして御存知？

潘　福升がすつかり私に話したのさ。

露　面倒見て下さる？

潘　(小娘の傍に行き)ふうん、この小娘なんだね。

小娘　はい、旦那樣。

露　ねえ、隨分可哀さうでせう—

潘　いゝよ、私はわかつてゐる、どんなことがわかつてゐる。

露　(唇を挿み)月亭さん、一體面倒見て下さるの？

潘　やるよ、やるよ！

露　さあ、潘經理にお禮をおつしやい。

潘　(小娘に跪かうとする。)(それを抑へ)いゝよ。いゝよ。白露、君は本當に私に面倒をかけるね。

露　ほら！(外で騒がする)どうやらこゝの前へ來たらしいわ。娘さんあんた(右の方を指し)あつちの部屋に行つてゐなさい。(小娘右の部屋に入る)

九月の空

西谷正夫

純眞に天は光れり
圓らに
瑠璃の漣立てゝ
玲瓏たり燦爛たり
ひつそりと
白金の日輪が灼熱の光を投げ
無窮に無邊際に
閃々と朱く黄色く
深い紺碧の空に擴がる
恍惚と限りもない清澄の青空
光は光に重なり
青空は青空に重なり
綠の薔薇をしきつめたやうな
麗らかな麗らかな
瑠璃晴天の空

えまひ

うすき
銀の笑みに
ほのかなる
えまひはこぼみ
こひびとの
紅きベレーに
仄かなる
海のみどりの
すき冴え

ある表情

つやゝかなる
九月のうらゝかさ
それは銀の波です
お嬢さん
あなたがしつかり抱きしめて
ゐたもの
それは銀の波ですよ
あなたの口紅が
わたしの唇を紅くした
それは死んだ幸福をつゝまし
くゆりうごかすのです
なよなよとくづれますね
青い波ですもの

森の顫音

銀の波ですもの
つめたい　つめたい
青空のしたの潮騷ですね
銀がひかる
仄かな
青いトレモロ
ラル　ラル　ラル
ひかつてゐるよ
金色のたくましい
忘れられた顫音
しづかな
秋陽洩る森のひるすぎ

四つの短篇

武田麟太郎
「大兇の籤」
「婚約者」
「死ぬこと、生きること」
「因果のある述懐」
(『改造』九月號)

四つの短篇で百五十枚、雜誌の表紙に赤字で刷るほどの待遇振りである。

とりどりに氣樂な態度で書いてゐるのだが、先づ好いと言へるのは「婚約者」の一篇であらうか。これにも十年の戀愛のあと、やつと結婚が出來るやうになつた途端に双方の感情が醒めて忘れてしまふといふ妙な氣取りがあるのだが、小説として充分受け取れるのである。「死ぬこと、生きること」「因果のある述懐」になると變質者が混る暗い市井風景で、どうも感心出來ない。「大兇の籤」もまたこれに類してゐる。先づこの作者はもう一度正直になることが必要であらう。折角の散文精神も斯うひねくれてしまつては困つたものである。(御垣衛士)

創作

土に生くる者 (三)

河利致

渡滿した當初、源吉は二月ほどある商店に傭はれて働いたことがある。けれども彼の一つの性格では其處にそれ以上働くことはできなかつた。

「自分の土地、自分の家屋を持たうとしない者の手に使はれてゐるのは面白くねえよ。」

源吉の店を辭めてしまつた原田は、たしかさうであつた商人達の九割九歩九厘までは、滿洲に出稼ぎしてゐる者達であつた。商人等は、この際儲けるだけ儲けるのだといつて、惡い商品をべら棒の高値で不自由してゐる人々に賣りつけてゐた。一般の買手は高い品物だと思つてゐてもそれを買はなければならぬ状態に置かされてゐた。商人等はそれを最もいい儲けの口としてゐたのであつた。源吉のゐた店では主に酒と醤油を賣つてゐた。この地にあつては酒は羽が生えて舞ふやうに賣れ行きがよく、一日平均四斗樽が三本位ゐ賣れてゐた。もつともこれは卸と小賣を一緒にしたものではあつたが、それでも内地に較べては十倍以上の好成績であつた。夏の間に於てさへからなんだから眞多になつたらどれほどの數量が捌けてゆくか知れない。儲けの點では、ビール屋、呉服屋よりずうと割がよかつた。

店の主人は、他の店の主人より質はいい方ではあつた。けれども酒の中にある數量の水を入れなければ眼の玉が飛びでるほど怒鳴り散らかした。いいのと惡いのとをある數量混ぜなければ月の給金をその儲け分だけ差引くぞといつて店員達を威しつけてゐた。日本物だといつた酒の中に、滿洲物の廉いのが四割がと混ざつてゐるし、これはほんものの樽だといふのに四、五升位ゐ抜きだされたものがあるし全くお話にならぬ不正行爲の數々を平氣の平座でやつてゐるのであつた。

源吉は"生き馬の眼を抜く"のは商賣人であるかと思ひ直しては主人の言ふなりに働いてゐた。商賣人の商略だとすれば、どうしやうもないぢやないか。源吉は眼を瞑つたまま水と酒とを混ぜて、お得意先にそれを送り屆けてゐた。

東京の工場にゐた時にも、惡賢い仲間は平氣で監督の眼を盗んでは銀座裏の酒場に出入してゐた。酒場の女にモテようとするために仕事を胡魔化しては、割増の給金を貰つてゐた。遲刻した時などは、惡友が常に所持してゐるその男の印鑑を出勤簿に捺してやつてゐた。源吉は何處の地に行つてもかうした虫がゐるんだなと思つてはみた。けれども滿洲のこの地の虫はそれよりかも大きく、しまひには土と人間をも囓りだしはしまいかと案じないではゐられなかつた。

彼の言ふチチハルの虫は、事實このままにして放つて置けば、チチハル全市を喰ひ荒すかも知れなかつた。自分の腹に入れてしまふまで執拗にくつ付いてゐるかも知れなかつた。彼の言ふ虫は、丁度、飛蝗(バッタ)を想はせるに充分であつた。

「こゝにゐたら自分までもが喰ひ物になつちもう。」

源吉は私のとこにやつてきては、店に働くことが怖ろしくなつたと歎くのであつた。

源吉は「匪賊が氾濫する下水のやうに家の隅々に雪崩れこんで容赦もなく銃劍の先で良民を苦しめる。商人はまるでそんな風の者だよ。」

とつけ足して漫罵になるのであつた。私は源吉を店に入れたことを後悔してゐた時でもあつたので、源吉の言ふことを慇懃に聽いてやつた。彼は更に

「儲けるのはいいよ。火の中に這入らなけりや儲けも薄いだらう。そりやいいとしても儲けた金は曖昧屋の女に注ぎ込まれてゆくんだ。自分一人のために費消されてゆくんだよ。少し位ゐは社會とか國家といつた公共のために寄附したつていいと思ふんだが、そんな素振のその字もありやしないさ。」

と泣きをこぼすのであつた。

源吉の店の主人といふのは六十を越した老爺のくせに、妾を十六のと、二十のと二人持つてゐた。しかしそれだけでは不滿足とあつて、曖昧屋の主人のところに屢々通つてゐた。率のいい儲けは、情慾の川に流されるやうにそゝがれてゐた。商人には、妾が着きもののやうになつてゐた。

源吉をその店に入れた事情は、一つは私自身がこの地の商賣の質を知らなかつたのと一つは六十路を越した店主だから正直者であらうと信じ過ぎたのにあつた。今ならそんな店に入れる筈もないし、そんな老爺の言葉に鵜呑みの信用を持ちはしない。源吉はそれからがはじまりで、日本苦力となつて工事場に春を捲ぎだしたのだ。

產婦人科・內科・性病科・齒科
河野醫院
醫學博士 河野省二
九州齒科醫學士 御間之助
主任産婆 天野ラサエ
入院隨意 往診
豐樂路中央飯店前 三中井東半丁

婦人科 內科 小兒科 性病科 X線科 外科
産室 入院隨意
新京興安通三九 電(3)四〇一七・一九一二
興安病院 院長 醫學 吉田秀雄

出征兵士を送る歌

歌詞當選發表

去る七月七日支那事變二周年を記念し、陸軍省後援の下に『出征兵士を送る歌』の歌詞募集を發表しましたところ、幸に滿天下の熱烈なる御賛同を得、應募原稿總數實に十二萬八千五百九十二篇の多きに達しました。よつて嚴正審査の結果左の通りの當選決定を見ました。茲に謹んで感謝の意を表し、當選者氏名を發表致します。

一等 (一名) 陸軍大臣賞 日本刀一振 賞金壹千五百圓
神戸市岩屋北町七丁目一七番地 生田太三郎

二等 (一名) 賞金參百圓
朝鮮京城府壽町六番地四號 都築　肇

三等 (一名) 賞金壹百圓
京都市東山區今熊野南日吉町一四八 赤木裕志

佳作 (十名) 賞金拾圓宛
奉天市紅梅町二一番地满風寮内 林　重藏
東京市杉並區東田町一ノ三一 槇　惠二郎
東京第三陸軍病院第一南寮第一號舍 三島良一
高松市櫻町三六四番地 鳥越　強
三重縣名賀郡名張町新町 高田志げる
大分縣西國東郡臭崎町 川下忠男
東京市城東區大島町二丁目八一九番地 石田方 入江府佐二
北滿 能代港一郎
東京市小石川區小日向臺町三丁目六四 本多信壽
北京西長安街華北電信電話株式會社内 阿部吉男

一等當選　出征兵士を送る歌

一、わが大君に召されたる
生命光榮ある朝ぼらけ
讃へて送る　一億の
歡呼は高く　天を衝く
いざ征け　つはもの　日本男兒！

二、華と咲く身の感激を
戎衣の胸に引緊めて
正義の軍　征くところ
誰か阻まん　その歩武を
いざ征け　つはもの　日本男兒！

三、かがやく御旗先立てて
越ゆる勝利の　幾山河
無敵日本の　武勳を
世界に示す　時ぞ今
いざ征け　つはもの　日本男兒！

四、守る銃後に憂なし
大和魂ゆるぎなき
國のかために　人の和に
大磐石のこの備
いざ征け　つはもの　日本男兒！

五、ああ　萬世の大君に
水漬き草むす忠烈の
誓　效さん秋到る
勇ましいかな　この首途
いざ征け　つはもの　日本男兒！

六、父祖の血汐に色映ゆる
國の譽の　日の丸を
世紀の空に燦然と
揚げて築けや　新亞細亞
いざ征け　つはもの　日本男兒！

作曲募集

『出征兵士を送る歌』は左の如く一等當選歌が決定致しましたので、この歌に對し次の規定により作曲を募集します。この方面に心得ある方々一人殘らず御應募を熱願致します。

陸軍省後援
大日本雄辯會講談社

一等 (一名) 陸軍大臣賞 日本刀一振 賞金千五百圓
二等 (一名) 賞金參百圓
三等 (一名) 賞金壹百圓

作曲募集要項

○國民擧つて和唱出來る美しく明るく清新にして歌ひ易く、しかも力強く感激的なもの。
○曲譜は五線譜を用ふること。
○伴奏は附せざるも可。
○歌詞の各節を樂譜に當嵌めること。
○一人にて何曲應募するも可。但し、各曲毎に現住所、氏名を明記する事。
○應募原稿は一切返戻せず。
○當選曲の著作權は大日本雄辯會講談社に歸屬す。
○募集〆切　昭和十四年九月二十五日
○當選發表　昭和十四年十一月三日本社發行九雜誌十二月號誌上並に昭和十四年十一月三日付全國有力新聞紙上。
○質問には一切應ぜず。
○審査　陸軍省情報部並に大日本雄辯會講談社。
○審査顧問 (イロハ順)　堀内敬三、内藤清五、信時潔、大沼哲、山田耕筰、京極鋭五
○宛先　東京市小石川區音羽町　大日本雄辯會講談社 企劃部
○封皮には必ず『應募作曲』と朱書のこと。

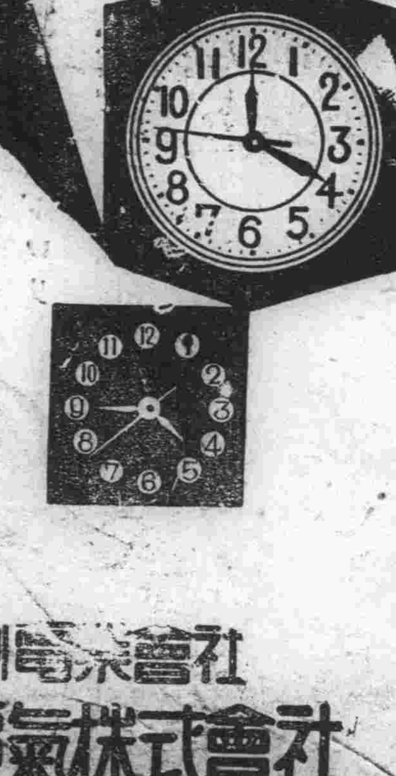

新發賣
捲く手間の要らぬ
マツダ電氣時計
從來の形式を一變せる新製品十種の普及型嶄新なる機構になり、最も優美にして堅牢價格亦低廉なり
特約店 滿洲電業會社
製造元 東京電氣株式會社

いろ料理 いよや
吉隆町三の五 電(3)四九〇

安
大量御註文の節は御見積致します
協和會指定禮帽
戰鬪帽子と制帽
新京祝町二丁目
マルヤス製帽所
電話(3)六五二二番

新京銀行
親切 叮嚀
三笠町三丁目 電話(3)二〇三三・二九四四

新鮮果物
祝町 新京キネマ前
コドノ
電(3)二九七五

市インウイン國逸獨
ステリアン製鋼所
ステリアン特殊鋼
各種高速度鋼　高級炭素鋼
各種工具鋼　タングステン鋼
各種構造用鋼　ダイス鋼
各種ステンレス鋼　耐熱鋼
各種鑛山用鋼　各種製品
滿洲國・關東州・朝鮮・北支
總代理店
株式會社 福昌公司
新京特別市八島通四二
代表電話長(3)三八一二番
本社 大連市山縣通二一三
本社 奉天市大和區揚武街三段第一三
青島支店 青島市大港沿
北京出張所 北京市東城儀公同府一五
天津出張所 天津市日本租界秋山街一四
上海出張所 上海市黄浦灘路百金ビル
哈爾濱支店 哈爾濱市埠頭區壹路街一四
新京支店 新京特別市八島通四二
奉天支店 奉天市大和區揚武街三段第一三
撫順出張所 撫順市東三條通一四
鞍山出張所 鞍山市北四條町一

シマズ　イタマズ

ロート目藥

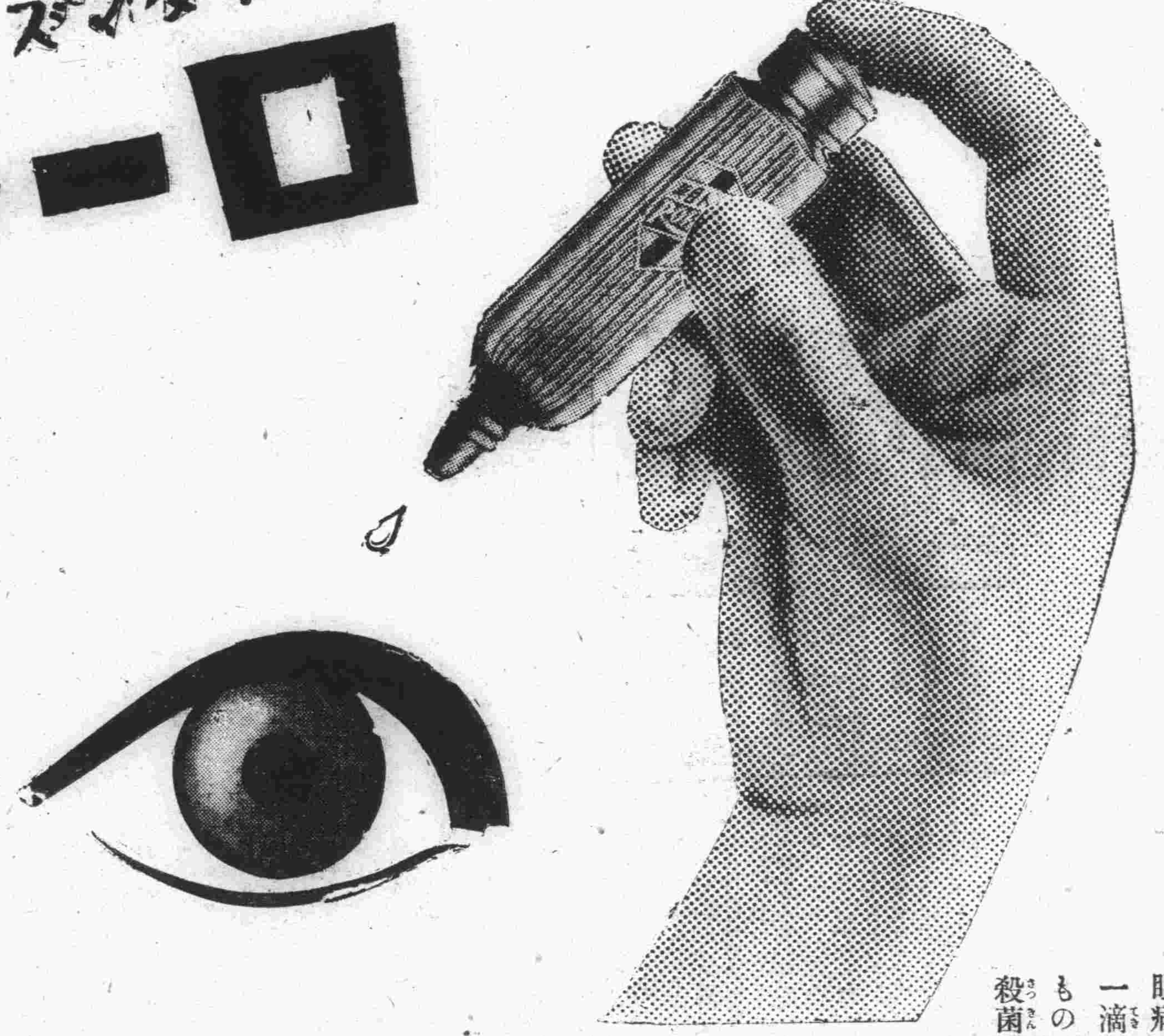

一滴！眼病菌の蠢動を封ず

此の頃の暖氣と濕度とは黴菌の繁殖に好適して、各種傳染性眼病の流行に拍車する　この時一滴よく眼病菌の蠢動を封ずるもの、實にロート目藥の强力な殺菌作用である

★小兒には

結膜炎は俗に、はやり目・やに目・のぼせ目・はれ目等といはれ眼病のうちで最も罹り易いものです。これに罹ると結膜に充血を來し瞼が腫れ眼脂が出たり、眼に異物感を覺えます。重くなると絶えず膿のやうな眼脂が出だし視力も障碍として來ます。これを治すには、微温湯洗面のとき清水でよく眼を洗ひ眼脂を拭取りロート目藥を一日二三回點眼します。ロート目藥は、その殺菌作用で、病原菌を殺し、消炎作用で炎症を散らし、鎮痛作用で疼みを止め、收斂作用で創面、潰瘍面を收縮して分泌物を抑へるなど、それぞれの性能が綜合的に働いて、優れた効めを顯します。

★トラホーム

角膜炎は俗に、ほし目・つき目・かすみ目・たゞれ目等と呼ばれる黒眼の炎症で、黒眼が濁つたり白い星が出來たりして物が霞んで見え、又はひどく涙が出て眩しく瞼に痙攣を起すことがあります。療法は大體結膜炎の場合と同じです。ロート目藥の顯著な殺菌・消炎・鎮痛・收斂の諸作用は角膜の炎症に對して最も有効に働きます。

★角膜炎

トラホームは初め結膜に充血や顆粒が出來ますが、別に痛くもないので其儘にして置くと、顆粒は益々殖えて眼球を刺戟し眼に異物感を覺え黒眼がドンヨリと曇つたり、また逆睫毛が生えて眼の形を見にくくするは未だしも、重症に移行して非常に難儀することがあります。この眼疾は輕いうちに手當をするがよく、重くなると長引くので、つい治療を等閑にするものですが、治りきるまで決して手當を怠つてはなりません。療法は每朝洗面後及び日に數回ロート目藥の點眼を勵行しこれを氣永に續けることです。ロート目藥の優れた作用はよく病勢を抑壓、鎮靜させて治癒を速めます。

★結膜炎

お子樣方が朝眼脂の爲に眼が開けられなかつたり、又急に白眼の部分が深赤く充血してゐる場合それは多くは急性結膜炎の症狀です。そんな時には、特に小兒專用として處方調製の小兒用ロート目藥をお使ひ下さい。シマズ、イタマズ效もよくきゝます。

【適應症】
結膜炎・角膜炎・トラホーム
疲勞眼・學校眼炎・眼瞼緣炎
角膜翳・結膜充血・麥粒腫等
俗にのぼせ目・はやり目・やに目・こり目ち目・たゞれ目・かすみ目・はれ目・雪目くもり目・かわき目・めぼし等

【藥價】◇小瓶　二十錢　◇德用　五十錢
◇大瓶　三十錢　◇小兒用　二十錢
▼全國到る處の藥店にあり

●ロート式點眼容器の特長
一、携帶に便利です
二、使用が簡單で而もキャップがあるから衛生的です
三、新案特許の自動式で一滴の浪費もありません

●慰問袋に目藥を！

支那名物――汚い水と砂埃は、皇軍將士の眼の大敵です　慰問袋に、ロートの一瓶、心を罩めたそれはどんなにか戰地の方々に喜ばれる事でせう

大阪　山田安民藥房

パーマネントは

街ヤイヴダ
部人婦院髪理屋王
電話③⑥6244

石鹼を選びませう

見た目だけ綺麗で泡だちが粗く濡れた所からドロリと溶崩れる石鹼は不經濟な石鹼です

嗅いて生臭い石鹼むやみに強い香料を使つた石鹼は必ず不純物が多く粗惡な石鹼です

強く舌を刺す石鹼惡い脂のやうに肌にヌラつく石鹼はお肌を荒らし皮膚機能を害します

花王は石鹼として理想的な凡ゆる條件を具へてゐますその純粹度は九九・四％！〃うぶ湯の時から…〃と御好評を戴いてをりますのも、この品質！なればこそです

花王石鹼

手がるな消毒　手ぢかな石鹼

花王石鹼株式會社長瀬商會

愛路青年團訓練終了式

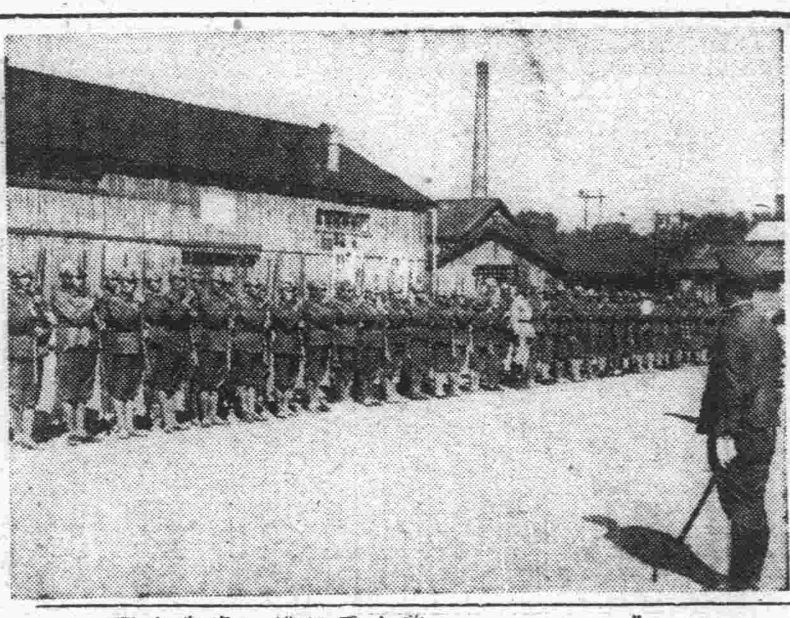

鐵道警護隊では全滿鐵道警備力の充實を圖るため先般來各鐵道警護隊に各管下愛路青年團員を召集警備訓練を行はせてゐるが新京警護隊管下より召集された八十五青年團員の訓練終了式は十一日午前十時卅分より四道街長春縣協和會青少年訓練所で擧行、同夜夫々各配屬地に出發した、此の青年達は全部十七、八歳の滿系青年で訓練終了後は夫々沿線警備にあたることになつてゐる【寫眞は訓練終了式】

奉仕隊表彰式に於る 張總理の謝辭

勤勞奉仕隊表彰式において張總理は左の如き感謝の辭を述べた

今次諸君勤勞奉仕隊を結束し重きを負ひ遠きを渉り、炎暑を冒し畚を執り、我が滿洲國の爲に草萊を闢き荒蕪を墾し道路を修め、溝渠を通じ、以て國脈に培かひ以て國防に資する三旬有餘勤か日の力を竭めざるなく勞か筋力を盡さゞるはなし其勞を謝せんと欲するも何の辭か能く其の萬一を盡すを知らざるなり、深く思ふに先哲謂へることあり、曰く、天將に大任を是人に降さんとするや必ず先づ其心志を苦しめ其筋骨を勞し其體膚を餓やし其身を空乏にし行ふに其爲す所を拂亂す、心を動かし性を忍ばしめ其能はざる所を增益する所以なりと、誠に此の如くんば諸君の勤勞奉仕たる焉んぞ天將に之に降すに東亞建設の大任を以てせんとするに非るなきを知らんや、此處に諸君に示すに先づ滿洲國當務の急を以てし之を試むるに筋骨の勞と心志の苦とを以てし之を鞭うつに體膚の飢餓と空乏の艱難とを以てし諸君をして實に靠り把握し實に靠り體認し、益々其志氣を奮ひ益膽識を長ぜしめ之を玉成して以て他日の用を待ち以て將來の時を期せしむ天意の在るところ斷じて疑を容れず、諸君咸な俊英の材を以て克く此の勤勞を履み、至誠一貫、百折不撓將に以て斯天の期待に副ふあらんとす今親しく其壯容に接し余も亦心に躍如たるものあり、玆に本日を以て敬て感謝の誠を致して其奉仕の勞を謝し、並に前途の洋々涯なく仕する所の愈々重く愈々遠きを祝し鄙懷を舒ぶること此の如し諸君之を勉めよ、厚望有り焉

小麥粉問題檢討 十五日首聯第四部幹事會開催

首都聯合協議會に上程された小麥粉問題は石炭問題と共に重要なる協議事項として首都に於ける小麥粉問題解決を圓滿ならしめるべく首都本部に一任されてゐたがこれが事後處理に關して十五日午後一時半から首都本部協和クラブで六年度首都聯合協議會議案處理幹事會第四部幹事會を開催 松木首都本部事務長、稻次經濟部商事科長、楊產業部工業科長、水戸市公署行政科長、鄒實業科長、趙警察廳保安科長、押川製粉聯合會業務部長、孫新京商工公會常務理事、周西四道街分會、馬長春連絡幹事會、孫和順連絡幹事會、岩田生活必需品會社分會、張永長路分會、晃崇邊孫分會、柏原首都本部總務科長等出席左記事項に就いて協議檢討することになつた

△小麥粉配給の現況と將來の見透しについて

△配給の合理化に就いて

經濟取締り强化の運用に愼重期す 防犯第一主義を强調

政府は物資の配給、價格の取締りを嚴重にし、わが國計畫經濟上の諸施策を圓滑且つ周密に遂行せしめるため經濟取締機構（經濟警察）の强化擴充を圖り十一日別項の如くその要綱案の國務院會議通過を見たが、これが實施に當つては極めて細心の注意を拂ひ日本における實績なども徵して特に取締官憲に對して次の諸點を强調する筈である

一、取締の當初においては官憲の經濟統制に關する知識の不足や不馴れなどのため强いて法令の部分的適用を行はうとして兎角意外の錯誤、摩擦の出づること

一、違反行爲は業者に對する法令の不徹底乃至業者の無智などのため無意識になされること多々あればその運用に際して摘發第一主義に陷ることなく監視と警戒を密にし防犯第一主義を以て臨むやうに心掛けること

一、然しながら時局に對する業者の無自覺に起因する思惑買その他惡質な犯罪や脫法の常習犯に對しては容赦なく斷乎たる處置を以て臨むこと

何れにしてもかゝる經濟取締の運用は官民一致の努力なくしてはその實效を期するは不可能であれば業者の理解と協力を求むるに積極的意圖を示すとともに官憲の知識素質の向上を圖ることは相關的不可缺の要件なるを以て政府においても適宜經濟取締官憲の講習會の開催又は業者との懇談會等が必然考慮されるものと思はれる

日滿紅燈街に時局認識を徹底 けふ哀悼日、精神教育

時局に對する認識を深めると共に衞生上の知識を普及向上せしめやうとの見地から首警保安科では護國の英靈を迎へる十二日の自肅哀悼日の意義ある日、公休して哀悼の一日を送るべく管下藝酌婦及び妓女を協和會中央本部講堂に集め精神訓話を行ふことゝなつた、講師は首警趙保安科長、苻衞生科長及び保安科小川警正、衞生科本間技佐で午前十一時より午後二時までを滿人妓女午後三時から六時まで日人藝酌婦と劃當て訓話後いづれもニュース映畫を上映する筈である

恤兵獻金（本社寄託） 亡愛孃追善に大窪彬弘氏

市內西七馬路二五號大窪工務所主大窪彬弘氏は先に愛孃のり子さんを亡ひ十日がその十日祭に相當するるので玉串料の返禮等を行つたが、時局柄費用を節約、北滿國防第一線に活躍中の皇軍に對し聊か感謝の意を表しかねて亡愛孃の追善に資したしと十一日金百圓を本社に寄託よつて直ちにその手續きを了した

警察官慰靈祭に無名氏香奠

九日午後一時二十分頃中央通署受付に協和服を着た內地人が訪れ「これは僅少ですが治安の肅淸に散つた警察官の合同慰靈祭香奠にして下さい」と三十圓を置き名も告げずに立ち去つた、係官はこの匿名寄附者の行爲に感激してその手續きをとつた

入浴中すり替へ

十日午後九時四十分頃軍用路西街八十號崔永鈺（二〇）君が富士町二丁目十五美久仁風呂に入浴して出て來たところ協和服上下現金八圓、腕時計等身につけて來たもの合財とボロ服とスリ替へられてゐるので驛前交番に屆け出た

競馬場荒し 牛島人掏摸捕る

全滿の競馬場を荒し廻つてゐた掏摸專門の不敵な朝鮮人が首都警察廳員に逮捕された、十日午後四時頃新京競馬場で首警小西刑事が擧動不審の朝鮮人を發見、本廳へ引致取調べの結果

右は朝鮮平安北道宣川郡宣川面本町生れで市內入舟町四丁目に蓄音器商の看板を出してゐる池羲鄕こと李日光（三〇）で懷中に現金四百餘圓を所持してゐたところから追及の結果、この日競馬に夢中の七、八名から現金五百餘圓を掏つたと自白した、尙李は本年四月ごろから奉天を振出しに哈爾濱、新京と各競馬場を掏摸專門に荒し廻り最近年具の收め時と知り去る一日から入船町に店舗を構へ惡の道から足を洗ふことに決心したが、これを最後にと稼いだそのどたん場に惡運つきて捕つたものである、餘罪多數あるものと見られ目下嚴重取調べ中である

ノモンハン戰利品展賑ふ（寶山第二會場）

溶解コールタールに引火

十一日午後二時新京驛構內小荷物倉庫前廣場を千々岩工務所で鋪裝修理中、同倉庫軒下に置いてあつたコールタール溶解爐から發火、濛々たる黑煙を吹き上げたが、現場員、驛員ら協力、馳けつけた祝町消防分駐所員とゝもに砂をかぶせて消火に努めた結果、同十五分漸く鎭火した、同警護隊、憲兵分隊係官檢證の結果、軒下に置いたコールタール溶解爐から散布器を動かしたところ、過熱の爐にコールタールがかゝつたので發火し溶解コールタールに引火したものと判明損害は千々岩工務所五十圓であつたが、國都の表玄關のことではあり忽ち人垣を造るなど一時は大騷ぎであつた

"一合入らぬ銚子" 左黨から不平 近く一齊調査開始

カフエー、飲食店の不正銚子問題即ち一合入り銚子はいづれも七、八勺程度で正味一合入りなんて珍らしいことだとかねて左黨間の不平の種となつてゐたが、最近首警保安科にこれ等不平の投書が頻々と舞込む狀況に鑑み同科では不正銚子の徹底的取締りに乘出し近く管下一齊に調査を開始することゝなつた、萬一不正を發見の場合は假借なく嚴罰を以て臨む方針で着々準備を進めてゐる

爲替管理法違反 アリラン主取調

十日中央通署に京城鐘路警察署から外國爲替管理法違反者朝鮮江原道生れ、朝日通三六の三カフエーアリラン主李根洙（三七）の取押へ手配あつたので同署鄭、張兩刑事は十一日午前七時三十分頃李を自宅より連行取調べ中であるが李は七月末歸鮮し今月初歸京したもので、滯鮮中使ひ過ぎてか旅費に窮し新京より四百圓程送金せしめた上無用にも拘らず何の意圖からか三百圓を都合し現金七百圓を持つたまゝ入滿したものとみられてゐるが、他に相當量の金塊を持ち込んだ嫌疑があるので嚴重追及してゐる

中小學校運動會

市內各中、小學校の秋季運動會はつぎ〳〵と展開されつゝあるが、新京中學校の運動會は十二日午前九時から、三笠小學校は十三日午後九時から西廣場小學校は十三日午前八時半から、それぞれ各校々庭に於て擧行する、校下父兄母姉の參觀を希望されてゐる

新設 にぎり壽し 新京 山茶亭 公會堂前 電三六七〇〇

再度値上げを嘆願 飲食店組合から

新京飲食店組合では七月一日中央通署保安係に各種飲食物の一割から二割までの値上げを申請してゐるが、尤今日未だに何の音沙汰無く爲に營業者は鰻上りに昂騰する諸物價にもう我慢出來ませんと勝手に一、二割の値上げを斷行して顧客の非難を浴び當局からも痛いお灸を据ゑられてゐたが最近業者の中にはこのまゝ店を開けてゐたのでは借金が增えるばかりで何の益もないと諦めてかすでに五軒廢業し他に轉職又は內地に歸つてゐる有樣同組合では審々協議の結果、再度値上げ認可願とゝもに昨年と本年の材料仕入値段比較表を添附して十一日中央通署保安係に提出し再考方を嘆願した

大連七圓を基準 大豆買入價格決定

政府は十一月よりの大豆專管制度實施に先だち大豆專管公社の各混保附託驛における新穀大豆混保一等品（麻袋込百斤當）買入價格を左の如く決定十一日發表した

一、十一月買値は大連七圓を基準として各驛別に適正にこれを定める

二、十一月以降については金利、倉敷料等の關係を考慮し最高七圓四十錢まで引上げる

三、各等級間の格差及び舊穀格下げは十錢とす

なほ右價格は買付手數料、仲介料及び公社買付後の金利倉敷料等を含まる計算であるから從來の取引所相場と比較する場合にはこれらを加算して考慮する必要がある

度數制でお客使用の電話料を獻金 ◇……甘栗太郎の美擧

市內吉野町三丁目十番地甘栗太郎新京支店では電話が度數制になつてから、店先に料金箱を設けお客が電話を使つたら料金を入れて貰ふ樣にして置いたところ一杯になつたので十一日それを本社に持參國防獻金にして欲しいと申出があり、計算したら銅貨白銅貨取混ぜ八圓十四錢あつたので直に所定の手續を了した、尙同時に同店主任澁井正治氏は國防獻金にと國幣三十圓を寄託、これも同樣、關東軍を通じ獻金を了した

協和部長會議

協和會首都本部では十二日午後二時から協和クラブで宮內府、治安部、東新京鐵路各分會協和部長及び連絡幹事約三十名出席して協和部長會議を開催する事になつた、協議打合せ事項は左の通りである

一、國民精神作興週間實施に關する件

一、國旗普及に關する件

一、貯蓄勵行に關する件

一、其の他

模範演武公開 各團体柔剣道高段者を推薦 秋祭奉納武道大會

新京神社秋季大祭奉納武道大會は來る十五日午前九時より同境內に於て開催されるが、當日は市內各團體高段者の模範的演武を行ふことになつた各團體より推薦の劍道及柔道演武者は左の通り

△劍道 △五段＝廣澤（協同セ）、橫田（憲兵隊）、尾形（鮮拓） △四段＝利岡（滿拓）、宇野（地籍整理）、原（特產）、丹羽（礦山）、小關（鑛業開發）、村田（東邊道）、武田（日滿商事）、岩井（建大）、大神（中銀）、川田（電々）岩田（憲兵隊）、桑原（軍官）、佐々木（礦山）、△三段＝佐々木（中銀）、山口（中銀）、須田（滿鐵）、角川（電々）、吉井（滿鐵）

△柔道 △四段＝岡（電業）、澤田（警務司）、嵯峨（畜產司）、河野（電業）、山本（警務司）、緒方（首警）、渡邊（滿炭）、瀧口（興銀）、△三段＝福島（海軍武官府）、久保田（電業）、濱砂（電々）、小林（滿銀）、安藤（民生部）、鞠生川（電業）、橫山（市公署）、△二段＝田邊小山（航空）、佐藤（中銀）、△初段＝田中（商業）、梁（中學）

尙ほ奉納相撲大會は十五日午後一時より同境內相撲場で行ふが團體、個人、五人拔等があり、これに參加希望者は十三日午後四時までに新京神社社務所宛申込むことになつてゐる

滿洲國撫順戰

滿洲國對撫順野球戰は十一日午後四時卅五分より兒玉公園球場に於て大辻（球）花滿、山本、柳原（壘）四氏審判、撫順先攻で擧行試合は兩軍潑剌さを缺き頗る平凡な戰況を呈し勝敗は二回の波瀾によつて決定した、即ち撫順は堂々アンドランによつて一點を收めたが、滿洲國の打棒は津幡の威力なき球をよく狙ひ打ちし四本の安打と橫內の三壘打によつて大量五點を獲得した其の後撫順の津幡は不安ながらもよく滿洲の打棒を封じてゐたのであるから餘り香しからぬ矢野、湯淺を愼重に攻めて得たならば互角の試合が挑めたであらう

撫順	010000000	1
滿洲	05000000A	5

寄附

十一日午後清和胡同一〇四植村輝雄さんは中央通署を訪れ金十圓を貧民救濟費の一部に當てゝ下さいと寄附した

三十四列車遲發

新京驛午前八時三十五分奉天行三十四號列車は十二日に限り九時三十七分發に變更された

日蓮龍口法難會

日蓮宗經王寺では十二日が日蓮上人の龍口法難日に當るので午後六時半より讀經と法話（頸つなぎぼたもち供養）を行ふ

けふあすの野球

△十二日午後四時半から兒玉公園球場で新京倶樂部對オール撫順、

△十三日午後四時半から兒玉公園球場で電々對オール撫順入場料はいづれも五十錢

・森衞生主任新任挨拶　十一日中央通署保安兼衞生主任警尉森武男氏は新任挨拶に來社した

燒失した記念公會堂も愈よ近く着工の豫定であるが再建後の同館の名稱は記念館と命名される筈である▼即ち市の計畫によつて將來中央公會堂が建設されるため公會堂とするは妥當でないとの理由から一は大正天皇御大典の記念館であるから公會堂を抹消して記念館と名づけることゝなつたらしい▼名稱はどうでもよい、ともあれ再建すれば市民は滿足だと言ふのであるがそれにしてもグレート新京に公會堂と名づくものが二つあらうと三つあらうとこだはることはなからうと思ふに▼まして記念公會堂は當初記念館次いで記念公會堂と改稱されたもので新京發展史とこの館の因果關係が深い如くその名稱も本歷史を物語るものであり由緖あるが故に再建するものであれば今さらその名を變へる必要もあるまいにと、街の一部ではこだはらないと言ひつゝこだはつてゐる

御挨拶

秋冷の候、皆樣には益々御清榮の御事と御慶び申上げます

扨而弊店儀生栗入荷不能のためアイスパーラに開業中は皆々樣より格別なる御愛顧を蒙り誠に有難く存じます

就きましては今般新栗入荷確定致しましたので店內改造の爲當分休業させて戴きます何卒開店の節は倍舊の御引立を御願申上ます

新京銀座 甘栗太郎 電③二八八七・三七七八

AMAGURI-TARO 新京 甘栗太郎

日滿特許 今林式 炊事兼用小型溫水罐

鐵板製無煙無煤石炭半減掃除其他取扱簡便價格低廉の實用的家庭向理想罐（大中型をも製作）十五坪より五十坪位迄の建物用

領事館西横 新京煖房商行

電話增設御通知

電話(3)三五七八番

右の通り增設仕り候間何卒御利用の程御願申上候

新京朝日通り 振興洋行新京支店 電話（3）三五七八番 三一〇四番

不用 家具什器 機械器具

高價買入電話參上中古モーター大小各種在庫シンガーミシン 一葉家庭有應接セット卓椅子色々

大經路一〇七 太隆號 增田省吾 電話２三四七九番

當店自慢の御食事用……

串ざし「カツ」を始めました、是非御試し下さい

銀座キネマ横 燒鳥 田舍家 電話（3）六八二五番

5バット 十本六錢

二十萬圓のラヂユームレントゲンにも勝る

超短波治療器

超短波治療器とは驚異的卓効を全世界の醫學界に確認されたる最新最鋭の治療器であります

アコマ超短波大形御愛用先一部

陸軍々醫學校 東京帝大附屬病院 東京遞信病院 東北帝大附屬病院 札幌市鐵道病院 岡山大學診療科 京都大學附屬病院

大阪大學附屬病院 九州大學附屬病院 日本赤十字病院支部 朝鮮室素病院 滿洲日本慈惠病院 其他有名病院多數

大好評 特價提供効果宣傳賣出し三十日迄日延べ!!

家庭用新型（定價六十五圓のところ）特價五十五圓 三中井一階藥品部

適應症 慢性胃腸病 呼吸器諸症 ロクマク 婦人諸病 內科、外科 神經痛 動脈硬化 慢性中風 腦神經衰弱 惡性皮膚病 耳鼻、咽喉症 淋疾、痔疾 脊髓腎臟病 其他難病固疾 一般虛弱者

清眼堂

各國 双眼鏡 多數品揃

清眼堂

新京吉野町二丁目 電話③三二九二番

女人果（じよにんくわ）

小栗虫太郎作　中島喜美畫

（百四十四）

豹と猫（４）

『なんでせう？、なにを僕が西塔運轉士に云はれました』

大兒は、すこしムッとしたらしく、云つた。

『なんでせうつて!?、あんたホラ、こんな風に云はれたでせう。大兒君、伸やは、催眠劑をのんで、自殺を企てたんです。可哀想に、君にさん〴〵虐められたとか云つてね――つて云はれたでせう?』

『虐める!?、虐めるなんて、なにを僕がしました!?』

『そりや、分らない』

と、弓子はさも思はせ振りタップリ氣に云ふ。

『だけどあんたが、胸に手を置けばきつと分ること、思ふわ』

『分りません。いつたい、なにを僕があの女にしました』

『さア、そりや知らないわ。だけど、あのとき二等運轉士が、から云つたぢやないの』

『……』

『あんたが、いつ伸やに何をしたかと云ふと、あの人は、僕の耳に詳しく入つてゐることが、あるつて……』

『……』

『それから大兒さん、まだあの人は、こんな事を云つたわね』

『何をです』

『何にをつて!?……いゝこと、もし不幸にも、伸子が死んだにもせよ、あの言葉だけは、僕が決して殺さんからね。と云つてから、あんたに大蹤を浴びせたわね』

『……』

『かならず、活かす――つてそして大兒君、そのとき、君は報いられるんだつて』

『ぢや』

と、云ひかけたが、大兒の際はそれなりなかつた。

それを聽きながら、靖吉は心中フヽンと嗤つてゐた。

（ハヽア大兒奴、弱つて、多分こんなことを考へてゐるな。）

それは弓子とはちがひ、大兒には現實の慴えがあるから自殺の責任を負ふ――。

彼には、辿つてみればこれまでも。それに當るかも知れぬ、數々のことが思ひ泛んでくるのだ。

第一、彼女を追ひまわして際どい所作まで演じたこと。しかも、第二も第百もそれに盡きることなのだつた。

が、みなすべて、社長に依頼された、あの使命にほかならぬのである。

（くそつ、社長め、それに、伸子のやつも、飛んだことを仕出かしやかつた）

と、天を恨んでも喚き立てたところで、いまはどうにもならぬ、不測の運命である。

（惡運だ）

大兒は、憐れにもそれを信じてしまひ、たゞ天を呪ひ、めぐり合せを恨むことであらう。

まつたく大兒は、實に奇怪な使命を背負はされてゐるのだ。

それは、伸やに對し、社長から托された不思議きわまるものだつた。

それでなければ、なにも伸子一人で足りる附添ひに男手は入らぬのだし、底を割れば彼がこの航海に加はつた目的は、醜怪極まりないものである。

――航海中、伸子を射落しかならず手に入れなければならない。

――そしてその報酬として新設會社の重要な地位が約束され、いまゝで大兒は、利慾と色の二筋道をゆきつゝあつたのだ。

お買物は 乾卯百貨館へ 新京銀座 電③二〇二五

皮膚病良藥 テーム水は ●殺菌作用て 皮膚病の黴菌を殺滅し痒さ痛さを去り ●消毒作用て 患部の毒素を分解消滅せしめ ●收斂作用て 患部をだん〳〵小さくして早々ヨクなる ●たむし●いんきん●水虫●ひぜん●くさ●おでき●ただれ●かゆがり●吹出物
ひふ病良藥 テーム水
●しらくも●はたけ●なまず●にきび●そばかす●あせも●うるし●がんがさ●とびひ●痔、肛門のただれ●凍傷、漆のカブレ●靴ずれ●靴ぶと●角膜炎、瘡疽の刺傷に用ひてシミズ痛まず目に立たず少しも汚れずその上に黴菌を殺し毒を消し痛さ痒さを去り痕くつけても深く効く用法簡便にして早くヨクなる
テーム水 定價（廿錢、卅錢、五十錢、一圓）送料内地六錢
全國到る處の藥店にて販賣す、萬一品切れの節は代金を添へ左記發賣元へ御註文あれ、即時送藥す
模造品多し必ずテーム水の名と記號に御注意の上御買取下さい
發賣元 東京市芝區田村町 電話芝一八七四番 振替東京六〇一〇〇番 東京藥院
大阪赤十字病院前 電話天王寺三五五五 振替大阪五〇八一八番 東京藥院

八丁 新京

壽司の立喰 所ハ銀座新道 酒の源㐂 極有り壽司有り 味ニ氣分ニ價の三拍子

社名變更 貯蓄 金融 泰信無盡改め 新京無盡株式會社 新京室町二丁目五 電③五八五九・五二五五・二四七一

日日案内 廣告料◇三行 一回金六十錢 ◇五行 一回金四十錢 ◇十行 一回金八十錢 被届度 一回金一圓八十錢

古物 丸八商店 署町二ノ一八 電3六〇四一番

看護 婦附添 婦家政婦募集 中央看護婦會 新京入船町 電3四五〇一番

看板 電3二四八四 壽彩社

恩給 擔保貸付 大連市西公園町一七九 恩給金庫

外務 社員招聘 第一生命新京支部 新京中央通四二 電3四九五九

代書とタイプ印書は東一條通稻荷神社南約一丁南洲堂で 電3五一三六番

牛乳 新鮮優良完全殺菌 一合七錢 新京南關 協和牧場 電話（2）五四三六番 ウシミロ

男女職業紹介 募集 日、滿人 女中女給事務員ボーイ其他 ダイヤ街梅ヶ枝町楠野ビル 國都紹介所 電3六七〇九

カメラ修理 新京銀座 乾寫眞機店 電話3二三九〇

トラックの御用は 平野工務所 祝町五丁目六 電3五四五四

機械荷物土建材料運搬

失業路頭に迷ふ者 人を求めたき者 共に本會へ 新京東三馬路 電2一〇八五 自疆會

自疆會 結婚媒介部 ドシ〳〵御申込下さい

トラックに依る運搬 大和運輸公司 電3六九〇八番 引越及建築土木料ニ穀農産物麻袋の準備有り

ほねつぎ 滿鐵病院東正門前 今辨慶整骨院 電3五三六一番

整骨 中等學校各官衙會社御指定 小原整骨院 錦町三丁目一ノ二 電3二六八四番

特效藥安心散 慢性花柳病、皮膚病 關節炎、神經痛 リウマチス 特効あり御試藥を乞ふ 浪速町二丁目十八番地 吉光堂療院

鍼灸 浪速町二丁目十八番地 東二條通交番前 吉光堂療院 電3三七三六

お茶とお茶道具は 新京吉野町一丁目 みどり茶園 電3四七七〇

賣り物 レール中古 十二ポンド 約十二あり御入用の方は至急左記へ御問合ありたし 電話③三六八七

ほねつぎ 中央通り 中央通警察署前 末松接骨院 電3三三〇三番

灸・あんま 遠近を問はず敏速に御伺ひ致します 愛北堂 東二條通三九 電話3二一五三

家傳 お灸 ▲神經痛 ▲婦人病 ▲胃腸病 ▲淋病 ▲中風 ▲助膜炎 ▲カリエス ▲ロイマチス ▲小便 ▲脚氣 ▲あんま特設 中央通（大阪商船横）清水堂鍼灸院 電話3六七二七番

たゝみ 室町公学校前 鵜殿兄弟商会 電③二四八二一

かんばん 玉江 新京キネマ前 電③二八二八

質 第七博号屋 三笠町三ノ廿七 公會堂裏 電3五五三三

新時代のまちや 獨立大倉庫設備 大口歡迎 完全保管ト親切 絶對的貸出レヲ誇ル 横濱屋 ダイヤ街下 電(3)四七七四 御一報次第 秘密參上 簡易金融

家傳 辻の紅灸 新京寶山前

難病に 淋疾 電氣治療 神經痛 ロイマチス 痔、タムシ 脚氣助膜 婦人病 東京光線 新京療院 曙町四脇坂ビル（長春寺前）

切見大物夏 質 新古衣類 豊質店 三笠町三丁目一五 電3二七七七番

紫雲社 看板 塗裝 新京大經路九四號 電話（2）一六三二番

タイプ印書 飜譯・立案 謄寫・代書 新滿社 祝町二ノ一四 電話3二三八七

權威の界斯 タイピスト養成 日本タイプライター株式會社 新京朝日通一八 電話③3338 5684

官署 タイピスト養成 授業 午前、午後、夜間 入學隨時 規則書進呈 新京新發路一〇五號 官署タイプライター 滿洲直賣所 電（2）四四五三番

愛知屋 質 貸出勉強 極く簡單 質流れ品 大安賣 東二條通二五 朝日社隣 電③三五九五

印刷及帳簿 三友社 新京永樂町 電話3三四二四

〇の御用は 質 ダイヤ街（丸石商店前） 荻本質店 入船町一丁目 電話（3）六二六七

電話賣買 電話月賦販賣 電話金融 岩見電話店 永樂町三ノ一一ノ四 八島小學校前 電3・5909番

高價買入 月賦販賣 電話及金融 即時・長期秘密 金融 電話の御相談は最も信用ある 荻本電話店 （御用の方は 3 六二六七）新京入船町一ノ二二（ダイヤ街丸石商店前）

新京ダイヤ街 割烹 溫泉閣 電③五一八五 六一八五 清涼 川魚料理 開始 御宴會は（十人様以上）特に御相談 四円・五円・五円・五円 料理九品 通二本 肉鳥専門 わかもと 電③五一二八五

料理 魚新 富士町三丁目 電話③二五八八

料理 琴之家 富士町二 電三二五〇七

質は 七福屋 強勉出貸 流品大安賣 入船町一丁目（丸ビル前） 電話③五五四九番

料理 大吉 富士町三 電③三一五九

大阪商船出帆
門司、神戸行
黒龍丸 九月十四日
扶桑丸 九月十六日
吉林丸 九月十八日
うすりい丸 九月十九日
鴨緑丸 九月廿一日
熱河丸 九月廿三日
うらる丸 九月廿四日
（午前十一時大連出帆）
三角、鹿兒島那覇行
大同丸 九月廿五日 午後三時大連發
事務所 大連・奉天・新京・哈爾濱・驛とビューローで連絡切符發賣

北日本汽船
敦賀直航
●はるぴん丸（月三回）
羅津發毎月六ノ日後四時
淸津發毎月七ノ日後四時
敦賀着毎月九ノ日前七時
●氣比丸（月三回）
羅津發毎月一ノ日後四時
淸津發毎月二ノ日後四時
敦賀着毎月四ノ日前七時
新潟直航
●滿洲丸 ●月山丸 ●さいべりや丸
羅津發 六日、九日、十二日、十五日、十八日、廿一日、廿四日、廿七日、卅日、二日後三時
淸津發 七日、十日、十三日、十六日、十九日、廿二日、廿五日、廿八日、一日、四日後四時
新潟着 九日、十二日、十五日、十八日、廿一日、廿四日、廿七日、卅日、三日、六日前七時
切符發賣所
羅津、淸津、國際運輸支店及各地ビューロー
船車連絡切符ハ各主要驛ニテ發賣致シマス
淸津府北星町 北日本汽船淸津支店 代理店國際運輸淸津支店
航路案内、御入用ノ方ハ御請求ニナレバ無料進呈致シマス

病室完備 内科 性病科 花柳病科 肛門病科 入院隨意 筈元醫院 新京ダイヤ街老松町 電話③五六二六番

滿洲興業銀行 本店 新京大同大街 市内支店 南廣場支店 電話代表3三六一六番 大馬路出張所 電話代表2六五二〇番 代表電話②四五一一番
營業種目 普通預金 當座預金 定期預金 公債證券其他 小口金融 一般銀行業務
支店、出張所所在地 新京、奉天、大連、哈爾濱、吉林、牡丹江、錦州、營口、安東、撫順、承德、本溪湖、齊齊哈爾、海拉爾、佳木斯、間島、通化、四平街、公主嶺、遼陽、鞍山、海城、蓋平、北安、圖們、通遼、開原、鐵嶺、赤峰、山城鎭、克山、綏化、海倫、旅順、金州、白城子、龍井、阜新、朝陽鎭、大連、奉天

腦 不眠症 神經衰弱 高血壓 精力減退 慢性胃腸 神經痛 東京 山下紅療院出張所 新京祝町二丁目四（ダイヤ街大平館） 説明書進呈 山下

食慾增進 康生錠 こんな方に 飯が美味くない方 仕事に根氣ない方 直ぐに腹を壊す方 消化不良・胃腸病 脚氣・貧血・結核 服みよい錠劑 一五〇錠 ・九〇 三〇〇錠 一・六〇
青い顔をしてゐた僕がこの通り元氣はつらつと活動出來るやうになつたのも、新發明の康生錠を愛用したお蔭だ 此頃では何を食べても美味しくなる、體重は增える、夜はよく眠るので一日中氣分が爽々しい 君も隨分やせてゐるが早速服んだらどうかね――とA君の話
驛前活用・各藥店各地有名藥店にて販賣
富士山牌 滿洲營業所 KOSEIJO 康生
奉天市加茂町十五 株式會社 濱澤友吉商店支店 大連・奉天・上海
K 8 64